REDACCION Y ADMINISTRACION
CALLE RINCON, No. 587
MONTEVIDEO

EL SIGLO

AÑO LVI. — Núm. 16.468
Miércoles 3 de Setiembre de 1919
(PORTE PAGADO)

LA UNION DEMOCRÁTICA tiene por objeto fundamental defender los intereses generales del País, velando por los de las clases productoras del mismo en su doble manifestación del Capital y del Trabajo. En tal concepto concurrirán su acción y su esfuerzo a favorecer todo lo que signifique un adelanto o mejora de orden moral ó material para la República

Organo de la Unión Democrática

Pueden ser miembros de la agrupación todos los habitantes de la República, nacionales o extranjeros, que formen parte como patrones, empleados, obreros ó profesionales de Comercio, Industria, Ganadería ó Agricultura, y en general, los agentes de la Producción, Y del Trabajo material ó intelectual, en cualquiera de sus honestas manifestaciones.

EL SIGLO
DIARIO DE LA MANANA
Fundado en el Año 1863

El presupuesto nacional

Este sistema, porque sistema es ya, de vivir sin un presupuesto racional, prorrogando el votado en otros tiempos de muy distintas condiciones económicas y hacendísticas que el presente, e introduciendo aumentos constantemente en los gastos públicos, está creando al país una situación difícil, semejante a la del que imprudentemente se mete en un callejón sin salida, viéndose por lo tanto obligado a retroceder, que es lo que al final de cuentas habrá de hacerse para poder normalizar la hacienda pública.

Tiene, en efecto, que llegar un día, con esta práctica de gastar cada vez más, en que el déficit ponga en tal trance al Estado que efectuar economías serias, esas economías que hace tiempo se vienen reclamando inútilmente, con una inutilidad que hasta diríase contraproducente, ya que las Cámaras y el Poder Ejecutivo no parecen pensar en otra cosa en contestar las demandas de la prensa y la opinión pública creando nuevos gastos.

Lo peor, lo más grave, es que cuando no haya más remedio que cercenar el presupuesto, imposibilitado el gobierno para cubrir los gastos públicos en forma regular y agotadas todas las fuentes de recursos por el exceso de gravámenes, las economías se harán atropelladamente, castigando quizás los sueldos de los empleados públicos, que es lo primero que suele ocurrírseles a los hacendistas en momentos de apremio.

Sería por demás sensible, que cuando no alcance la recaudación fiscal para abonar los intereses y amortizaciones de los empréstitos, los sueldos de los funcionarios y las demás obligaciones del Estado, lo que está más próximo de lo que tal vez parezca, necesitándose optar entre el crédito del país, desatender los servicios públicos o dejar impagos a los empleados, se resuelva el gobierno por este último extremo, lo que además le serviría de justificativo para rebajar los sueldos, ya que entre no cobrar o cobrar algo, la elección no es dudosa.

Se impone desde ahora, planear un presupuesto de gastos racional, que no exceda del cálculo cierto de los ingresos fiscales, introduciendo economías bien meditadas que no lesionen los intereses de los empleados ni dañen los servicios públicos de carácter verdaderamente necesario.

Debe realizarse una revisación del presupuesto metódica y concienzuda, dejando de lado el pernicioso procedimiento de las prórrogas y desistiéndose de ir creando gastos nuevos fuera del presupuesto, como se ha venido haciendo en forma sistemática durante estos últimos años.

Y como un complemento habría que normalizar el régimen impositivo, que de régimen no tiene por cierto nada, ya que no se ha tenido para la creación de impuestos y gabelas un criterio uniforme, científico, habiéndose creado impuestos sin tener en vista otra razón que el monto de la cantidad necesaria para cubrir tal o cual necesidad del Estado, viniendo de consiguiente a pesar los nuevos gravámenes sobre el producto que por consumo general o gran comercio podría arrojar la suma requerida, sin pensar en si ese gravámen dañaba o no a la riqueza afectada o a los consumidores en forma peligrosa o inconveniente para el resultado financiero buscado.

Mientras prolijamente, con conocimiento exacto de las condiciones del trabajo nacional y del estado económico del país, no se formulen los presupuestos de ingresos y gastos, las consecuencias a que nos referimos serán posibles, más aún: seguras.

Y hay que prevenirse contra ese riesgo, doloroso por demás, antes que llegue a ser inevitable.

Efectúense economías, todas las economías que sin detrimento de la buena marcha del Estado se pueden introducir en los gastos públicos y refórmese el sistema tributario para el mejor aprovechamiento de los impuestos y su mayor equidad.

La "Unión Democrática" en el exterior

Notas sobre su iniciacion

Un periodista chileno—que fué nuestro huésped—remitió a un diario santiagueño una interesante correspondencia, estudiando el medio ambiente político de nuestro país, describiendo la exaltación política de nuestro pueblo, y dando a conocer la vehemencia con que son abordados todos los temas que se relacionan con el desenvolvimiento social y económico de la nación.

Dicha correspondencia fué transcripta en diarios centroamericanos y antillanos, y uno de estos últimos, "La Discusión", de Cuba, transcribe íntegra la correspondencia citada, de la que extraemos los siguientes párrafos que se relacionan con la iniciación política de la Unión Democrática":

"El único elemento que hasta ahora había permanecido generalmente alejado de las actividades políticas, era el de los hombres dedicados exclusivamente a la industria y al comercio.

Pero éstos, creyéndose amenazados y hasta lesionados injustamente en sus intereses por las reformas del Gobierno, se han constituído también recientemente en agrupación partidaria, bajo el sugestivo nombre de Unión Democrática. En noches pasadas, previa profusa circulación de proclamas y folletos, celebró el nuevo partido uruguayo su reunión inicial. Las crónicas aseguran que fué muy numerosa y que los discursos—especialmente el del doctor Alvarez Lista, que hizo la declaración de principios—electrizaron a la concurrencia.

"Ya no es, pues, el Uruguay la prensa política que pasaba alternativamente en manos de uno u otro de los dos grandes partidos históricos. Hay una evidente disgregación de fuerzas. El propio nacimiento de la Unión Democrática, que han mirado un poco por encima del hombro los partidos en actividad, acaso de en hora oportuna más de una sorpresa. Debe recordarse que en Noviembre próximo se repetirá por segunda vez en la historia política del Uruguay el ejercicio del voto secreto y proporcional (consagrado definitivamente por la nueva Constitución) y que quizás lleguen a verse cosas tan raras e inesperadas como las que dió la generación de la Asamblea Constituyente en 1916."

LA NOTA

Morir en la calle

Raro es el día — y cuando no la semana — en que la crónica roja no registra un "horrible accidente" ocurrido en plena calle y en que la víctima es, por lo general, un débil anciano, o una tierna criatura. Damos todavía en llamar a nuestra capital, despectivamente, la gran aldea, y, sin embargo, los accidentes del tráfico se suceden con una frecuencia que ni en las grandes capitales europeas. ¿Culpa de los conductores. Culpa de los peatones?

En unas ocasiones, de los primeros; en otras, a nuestro juicio las más, de los segundos, pero en todos los casos resultando siempre una nota trágica y horripilante, que lleva al ánimo del que la lee o la ha presenciado, una intensa sensación de escalofrío.

Anoche — a hora temprana — un chico perdió la vida materialmente destrozado por un tranvía en una de las calles céntricas de nuestra ciudad. Fué un espectáculo sencillamente horroroso, en el que no se sabe a quien culpar, si a la fatalidad o a la imprudencia. El domingo fué un anciano que cayó para siempre en las proximidades de Capurro, arrollado por un automóvil. El sábado... etc. Como el general que contaba sus batallas por las cicatrices que le cruzaban el pecho, nosotros podemos contar las muertes por accidente en la vía pública, recorriendo las hojas del calendario y anotando una por cada una.

Cuando la racha mortífera arrecia; cuando el uno por día se eleva a dos o más, arrecia también el clamor popular y el periodístico, pidiendo medidas represivas para los conductores que parecen víctimas de la neurosis vertiginosa; se piden ordenanzas severas contra los peatones despreocupados o temerarios; se incita a hacer muchas cosas, y se concluye, naturalmente, por no obtener nada, ni conseguir nada que impida la mortalidad callejera.

El tranvía, al cabo del año, mata más que la grippe, y casi tanto como la tuberculosis. Hemos tenido, o tenemos, Patronatos de la Infancia, Consejo de Protección de Menores, y diversas instituciones de orden semejante, cuyas respectivas misiones parece debieran alcanzar, precisamente, a los niños, en todas sus manifestaciones, fuera de las casas de sus padres. Que debieran hacer sentir su acción allí donde un peligro constante o intermitente, amenazara a los niños. Pero, debe ser muy distinto el cometido de esas instituciones, cuando nada han hecho hasta ahora, por higienizar la urbe en lo que a los chicos de nociva precocidad se refiere; o en lo que toca a hacer menos frecuentes los casos trágicos en que son víctimas niños de todas las edades.

No hace muchos días un colega narraba el espectáculo denigrante y mortificante presenciado por una comisión legislativa, en el propio recinto de la Asamblea Nacional. Un grupo de pequeños delincuentes, ubicados en el patio de la Jefatura, soportaban en las peores condiciones, y a la intemperie, las inclemencias de estos días invernales, que los agrupaba ateridos, como rebaño en campo desolado. Damos por admitido que esto lo ignore el Consejo de Protección de Menores y Delincuentes, pero admítase también que no debía ignorarlo ni tolerarlo una agrupación de índole "protectora", que tan en su terreno estaría, interviniendo para evitar esos bochornos y esas lástimas.

Triste es comprobarlo, pero en rigor, la única agrupación que alguna vez se hace sentir en su acción tutelar, es la Sociedad Protectora de Animales...

Y es que... ¿por allí se empieza, o por allí se acaba?

Vaya usted a saber!

Los equívocos del juicio

Conferencia de Salterain

A pedido de los alumnos del curso sintético de literatura del "Club Juventud", que se reanuda hoy en el Ateneo, Eduardo de Salterain Herrera repetirá a las 6 p. m., la conferencia que dió recientemente en el "Ateneo Hispano Americano" de Buenos Aires, y de la que en oportunidad informamos a nuestros lectores. Dicha disertación, titulada "Los equívocos del juicio: las literaturas de América a través de la crítica española", tratará los siguientes puntos: 1. El juicio literario. 2. Debilidades críticas. 3. José Asunción Silva y otros. 4. La imitación francesa, el lirismo de Amado Nervo y la languidez poética. 5. Los verdaderos defectos y la unión verdadera.

Nos comunica la secretaría del Club Juventud, que para esta conferencia, es permitida la entrada del público ajeno a los cursos.

Frente a la huelga

La Cámara Mercantil

La Comisión especial de asuntos obreros nombrada en agosto de 1918, fué confirmada ayer plenamente en sus funciones en una asamblea numerosísima que se efectuó en la Cámara Mercantil de P. del País.

Iniciando su cometido dicha Comisión pasó aviso a todos los socios de la Cámara recordándoles la obligación que tienen de despedir de sus puestos comunicándolo de inmediato a la secretaría con indicación de nombres a todos los obreros—carreros o peones—que no acepten órdenes de sus patrones sea para cargas que vayan al puerto o a cualquier otro destino.

La secretaría abrirá el registro de esos peones despedidos, para que nadie pueda admitirlos a trabajar en otro puesto cualquiera, tal como se hizo en la huelga anterior.

La Comisión se dispone esta vez a no entrar en consideraciones de ninguna clase si luego los obreros despedidos pide les sea levantada la suspensión, pues serán reemplazados desde el primer momento con personal nuevo que se ofrece numeroso, puesto que los sueldos actuales son bastante elevados, como lo demuestra el hecho de que la actual huelga que se inicia no tiene relación alguna con los jornales sino que obedece a la presión de los obreros del puerto que han quedado sin trabajo.

En una nueva reunión de la Comisión especial realizada anoche, se resolvió hacer saber a los barraqueros, exportadores y propietarios de carros, que en caso de necesitar carreros y peones para sus envíos al puerto acudan de inmediato a la secretaría de la Cámara Mercantil, donde, contando ya con personal disponible para su reemplazo, les será proporcionado.

Fletes para Francia

Dentro de breves días llegará a Montevideo, uno de los vapores exalemanes requisados por el gobierno uruguayo, el que saldrá con carga para Francia.

Los que deseen obtener bodega en dicho buque, con destino a puertos franceses, deberán inscribir sus pedidos en la Sección Comercial del Ministerio de Relaciones Exteriores, calle Solís 1467, donde se lleva el registro respectivo, a fin de tenerlos en cuenta en aquella oportunidad.

En la Unión Democrática

Acción de Comisiones

Continúan desenvolviéndose con toda actividad en sus respectivos cometidos las distintas comisiones que acompañan la acción principal del Directorio de la Unión Democrática.

En la tarde de ayer, mantuvo una larga sesión la Comisión de Escrutinio que debe presentar su informe al Congreso Elector en la sesión del próximo sábado.

La Comisión de Prensa ha efectuado varias reuniones tratando temas de interés para la campaña de propaganda iniciada, y que se debe intensificar en el mes en curso y en los próximos venideros meses, que serán de verdadera agitación partidaria.

Mañana, a la hora de costumbre—6 y 30 p. m.—sesionará el Directorio para tratar asuntos de alto interés para la agrupación.

Los despachos de exportación

Lo que se hace en la Aduana, lo que dicen los exportadores y lo que expresan algunos colegas.

Sin ánimo de polemizar, aunque guiados por un amplio espíritu de razón y de justicia, ya que se insiste en asegurar que los exportadores deben sufrir una verdadera "via-crucis" para obtener la tramitación de los permisos de exportación, y se llega a enumerar las vueltas y revueltas que se atribuye a esa clase de operaciones, vamos a tratar de poner las cosas en claro, sin más interés, siempre, que el de dejarlas en su lugar.

Nos hemos asesorado, "en ambos campos",— si así puede decirse,— y hemos llegado a la conclusión de que solo por ignorancia puede decirse públicamente, lo que se dice, dado que las cosas ocurren de modo muy diferente.

Como cosa previa, nos entrevistamos con un alto funcionario, muy al tanto de la cuestión en debate, a fin de conocer los requisitos exigidos y llenados por los exportadores para realizar sus operaciones, y hemos llegado a lo siguiente:

Los permisos de exportación "sufren" el siguiente trámite: Se presentan en la División de Despachos y Liquidaciones; Sección «Numeradores», acompañados de cinco copias, a efecto de que se les coloque el número de orden, indispensable para individualizar cada operación, lo cual se efectúa mediante un sello automático, y acto seguido se pasa, varias ventanillas al costado, a la Sección «Cabotaje y Ultramar», que les estampa el número de "Liquidación" correspondiente para que, con él, previa intervención de la Visturía para el aforo, se presenten a la Sección "Diversos Ramos" que efectuará la liquidación pertinente y una vez verificados los cálculos, — como es natural, — se pasan a la División de Contabilidad para su asentación y pago en tesorería de los derechos liquidados. Cumpliendo esto, el permiso vuelve a la División de Despachos y Liquidaciones, solamente para poner el decreto de "Embárquese", con lo cual pasa al Resguardo para su cumplimiento, quedando así terminada la tramitación "previa" que tanto ha dado que hablar en estos últimos días.

Como se ve, las Oficinas que intervienen solo son "cuatro", en vez de "catorce", como se ha dicho, pues en este último número se han involucrado como oficinas, secciones de una misma repartición, que solo están separadas por ventanillas rotuladas, a pocos pasos una de otra, aparte de otras imaginarias. Tenemos, pues, 1.o Despachos y Liquidaciones, 2.o Visturía, 3.o Contabilidad y Tesorería, y 4.o Resguardo.

De todos estos trámites, solo podría excluirse, en extremo rigor, el decreto final, casi de «Embárquese», puesto por la División de Despachos y Liquidaciones, ya que la documentación debe ser verificada después de la opración, por la División de Contralor, y el decreto aludido es, hasta cierto punto inútil, pues, lo mismo puede verificar que se ha abonado los derechos una División como la de Despachos y Liquidaciones, como la de Resguardo. Pero, eso solo significaría un trámite de algunos segundos en el peor de los casos, de modo que no hay por qué hacer objeciones al respecto.

Hablando con la mayoría de los Despachantes Exportadores, nos han manifestado que las aseveraciones hechas en la prensa, últimamente, son considerablemente exageradas. Que no tienen ninguna queja que formular contra la reglamentación establecida sobre las exportaciones «previo pago» y que, donde algunos han notado, en ciertas ocasiones, deficiencia, es en las liquidaciones y en la devolución de derechos.

En cuanto a las liquidaciones, la dificultad existe porque, siendo dos los empleados que deben efectuarlas, no alcanzan, materialmente, y esto no es imputable más que a la aglomeración transitoria que se ocasiona en determinados días;—en cuanto a la devolución, la cosa es más seria y debe merecer una atención decidida, por cuanto los diez días en que debe hacerse, después de cumplido el permiso, se exceden de diez casos, en nueve.

La pérdida de embaques, valga la expresión de los mismos interesados, no es ocasionada por la tramitación del despacho «previo pago», como se pretender, si no por exigencias de los propios Capitanes de buques, que llegan hasta no admitir carga que ha sido, anteriormente comprometida por los Agentes.

Por otra parte, se involucra en la tramitación de los despachos, la intervención de la Policía Sanitaria Animal, que obedece a fundamentos legales de otro orden, y que no tienen nada que ver con las operaciones aduaneras, tanto más cuanto que ese requisito puede y debe llenarse con anterioridad a la exportación en sí.

Como dato sugestivo, agregaremos, que un fuerte exportador, enterado del motivo de nuestra requisitoria, nos dijo, tajantemente: «Esa propaganda puede calificarse rudamente de equivocada o ignorante, pues, yo, que no le debo favor a nadie y no tengo por qué callarme, sería el primero en declarar o confirmar cualquier obstáculo que encontrara en el ejercicio de mi profesión, viniera él de donde viniera. Pero en este caso,... no hay razón ni justicia.

Periodismo

"JUSTICIA"

Redactado por el doctor Emilio Frugoni, y nuevamente intermedio, acaba de aparecer el primer número del diario "Justicia", órgano del Partido Socialista". Explica, de este modo, el editorialista, el motivo de "Justicia": "El Partido Socialista", creído a favor de un tesonero esfuerzo de propaganda oral y escrita que va introduciendo en la mentalidad de nuestro pueblo una cuña de incitaciones dinámicas, de aspiraciones elevadoras, de preocupaciones vitales, de ideologías y conceptos sanamente orientadores en la acción práctica de que ellos mismos son nervio e impulso, necesitaba para reforzar esa actividad creadora y responder mejor a sus propias exigencias orgánicas, un cotidiano. Un preciso que su verdad y su razón se dejasen oír todos los días y su comentario pudiese seguir paso a paso las incidencias y alternativas de la vida nacional e internacional, etc."

"EL DIA"

Dirigido por los señores Ghigliani y Batlle Pacheco, y redactado por Héctor Alvarez Cina, apareció anteayer la edición vespertina de "El Día", cotidiano que se propone una intensa propaganda en favor del partido colorado-batllista.

LA DELEGACION BONAERENSE

La Intendencia Municipal ha librado orden de pago a favor de la Administración del Parque Hotel, por la suma de $ 2.627.24, importe a que han ascendido los gastos de estadía en el referido establecimiento, de la delegación bonaerense que recientemente nos visitara.

En esta suma no están incluídos los gastos de locomoción y otros de recepción.

Universitarias

REUNION DEL C. UNIVERSITARIO

El Consejo Universitario se reunirá hoy para enterarse de los siguientes asuntos entrados:

1.o Comunicación de la Institución Cultural Española del Uruguay, sobre funcionamiento de una cátedra de cultura española, bajo el patrocinio moral de la Universidad.

2.o Proyectos de convenio con las Repúblicas Argentina y del Ecuador, sobre reconocimiento de estudios.

3.o Pedido de reconsideración formulado por los estudiantes de la Facultad de ingeniería de lo resuelto por el Consejo C. Universitario, en un pedido de apelación.

4.o Considerar la desinteligencia surgida entre los compradores de la Fábrica Nacional de Portland y el Director del Registro de Ventas, respecto del monto a que asciende el impuesto universitario correspondiente a esa venta.

ESCUELA DE VETERINARIA

El Consejo Nacional de Administración, accediendo a un pedido del "Centro de Estudiantes de Veterinaria" autorizó el pago de 50 pesos destinados a gastos de los veinte y un estudiantes que asistirán a la exposición ganadera de Palermo.

EN SECUNDARIA Y PREPARATORIA

Concurso de francés

Vencido el plazo de presentación de aspirantes al concurso de francés, se han inscripto para hacer oposición en dicha prueba, la señorita María Pouyanne y los señores Sebastián Etchebarne, Pablo Bernier, Mauricio Ponsot, Carlos Gonzáles Carvallo, Héctor Baudinelli y Víctor Ricaud.

En sesión próxima el Consejo procederá a designar el tribunal del concurso.

Exámenes para hoy

Esta tarde a las 5 p. m., funcionarán las siguientes mesas de exámen:

Secundaria: Dibujo 4.o curso, Contabilidad y especiales de Instrucción Cívica.

Bachillerato (Plan de 1905) Química 2.o curso o Historia Universal tercer curso.

Preparatorios: Historia Natural 2.o (medicina), Francés (Odontología y Farmacia).

EN DIPUTADOS

SESION DE HOY

La Cámara se reunirá hoy a las 3 y 30 p. m., para informarse de los asuntos entrados y considerar la siguiente orden del día:

En discusión particular:

1.o Jubilaciones y pensiones a empleados y obreros de ferrocarriles, tranvías, etc.

2.o Modificaciones a la ley de Pesas y Medidas. (Modificaciones del H. Senado).

3.o Continuar el debate relacionado con los informes del señor Ministro de Industrias.

Algunas cifras relativas al esfuerzo realizado por Estados Unidos en la gran guerra

18.000.000 ciudadanos estuvieron bajo banderas. De ellos 2.084.000 fueron a Francia. La fabricación de armas y municiones, 1.200.000 norteamericanos tomaron parte en la batalla del Mosa-Argona.

Se gastaron 14.000 millones de dólares: más del valor de todo el oro producido en el mundo desde el descubrimiento de América

Por encargo del secretario de guerra de Estados Unidos, Mr. Newton D. Baker, el jefe del servicio de estadística del estado mayor del ejército de aquella nación, coronel Leonard P. Ayres, ha hecho una recopilación de las cifras más interesantes en cuanto a la intervención de los Estados Unidos en la guerra europea, recopilación que acaba de ser publicada en un pequeño tomo titulado "The war with Germany: a statical summary". (La guerra con Alemania: un sumario estadístico).

Distribución de las 341 construcciones hechas para el ejército en territorio de la Unión. Valor medio de cada una, 1.500.000 dólares

En este trabajo que tenemos a la vista y del cual tomamos los diagramas que publicamos, puede apreciarse, mejor que en cualquier otra obra de carácter literario, lo que significó el ingente esfuerzo desarrollado por Estados Unidos y lo que fué aún la misma tragedia europea en todo su horror. Escueta y lacónicamente, las cifras dan la impresión aplastadora de algo que, si no tiene precedentes, no puede tampoco repetirse, pues el género humano no soportaría, sin que se deshiciera todo lo que la civilización acumuló durante milenios, que de nuevo lo perturbara un cataclismo tal como el que se analiza en este libro que, sin embargo, aparece contemplando la tragedia desde el punto de vista de una sola nación.

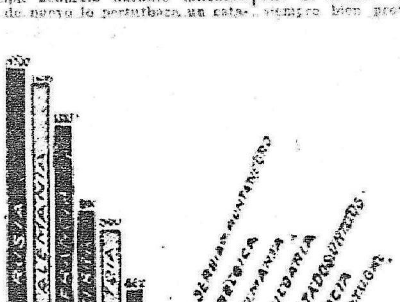

Millares de muertos en acción, o a consecuencia de heridas en cada uno de los ejércitos beligerantes

Miles de millones invertidos por cada nación en gastos directos de guerra

Durante el curso de la guerra 4.800.000 ciudadanos de Estados Unidos estuvieron bajo las armas: cuatro millones en el ejército de tierra y los restantes en la marina. En esta forma, del 6 de Abril de 1917 al 11 de Noviembre de 1918, de cada cien soldados norteamericanos cinco tomaron las armas para defender a su país.

En el curso de la guerra de secesión, que fué la mayor que sostuvieron los Estados Unidos antes de la presente, el contingente de sus fuerzas solo ascendió a la mitad: 2.400.000 hombres. Sin embargo, como la población del país era menor, el esfuerzo en este sentido resultó de más importancia, pues de cada 100 ciudadanos 10 sirvieron en el ejército o en la marina.

En la guerra reciente, de cada 100 hombres que se hallaron al servicio de la patria, diez pertenecían ya a la guardia nacional, 13 al ejército de línea y los 77 restantes fueron reclutados de acuerdo con las medidas de emergencia dictadas por el congreso. Al hacerse la selección de los conscriptos—dícese en el libro a que nos referimos—se vió una vez más que los jóvenes del campo resultaban físicamente más aptos que los de las ciudades, y se probó que, aún desde este punto de vista, los hombres de raza blanca eran mejores que los de color, y los nativos de los Estados Unidos superiores a los nacidos en el extranjero.

Ese ejército de cuatro millones de hombres comprendía 200.000 oficiales. De cada seis de estos, uno había ya tenido mando de fuerzas, tres procedían de o pasaron por las escuelas de preparación militar y dos llegaron directamente de la vida civil.

Naturalmente, no todos los hombres llamados a filas combatieron o fueron, siquiera, enviados a Europa. Los que eran mandados a ultramar tenían todos, por lo menos, seis meses de instrucción militar en Estados Unidos, seguida de dos meses más en Europa antes de ir a la línea de fuego, y un mes en algún sector de esta línea antes de entrar propiamente en combate en las trincheras. Esta preparación, tan metódica, hizo que fueran poco más de 2.000.000 de soldados norteamericanos los que pasaron a Francia en los 19 meses que duró la intervención de Estados Unidos. De estos soldados, medio millón fué enviado en los primeros 13 meses y un millón y medio en los seis meses últimos.

El "record" de transporte de tropas fué alcanzado en Julio de 1918, mes durante el cual 306.000 soldados fueron enviados a Europa, y en Mayo de 1919, cuando se repatriaron 330.000 hombres. La mayor parte de las tropas que salieron de Estados Unidos lo hicieron por el puerto de Nueva York: la mitad desembarcó en Inglaterra y la otra mitad en Francia.

Para asegurar la provisión de sus fuerzas expedicionarias, los Estados Unidos emplearon únicamente sus buques de carga, no así para el envío de tropas, que fué hecho con vapores de todas las banderas aliadas. Los buques de carga tenían una capacidad de bodega de 2.600.000 toneladas y transportaron a Europa en conjunto toneladas 7.500.000. Gracias a esto las fuerzas expedicionarias de Estados Unidos estuvieron siempre bien provistas de municiones, ropa y víveres. En cuanto al alojamiento, dos de los gráficos que publicamos, indicando la ubicación de las construcciones hechas ex-profeso en Estados Unidos y Francia: cuarteles, hospitales, etc., muestran el cuidado que se puso en este renglón. Añadiremos que el costo de lo edificado en Estados Unidos alcanzó a 800.000.000 de dólares, o sea, como hace notar la memoria que extractamos, el doble de lo que importó el canal de Panamá. Lo hecho en Francia, que incluye hasta una universidad para que los jóvenes soldados estudiantes pudieran continuar en lo posible los estudios iniciados en América, suma casi otro tanto.

Distribución de las construcciones hechas en Francia para el ejército expedicionario

Cuando los Estados Unidos declararon la guerra, el ejército disponía de alrededor de 600.000 fusiles, pero, intensificando la producción, al firmarse el armisticio las fábricas existentes en el país habían provisto a la administración militar de algo más de 2.500.000. El esfuerzo de este renglón no se redujo, empero, a esta colosal producción de armamento para la infantería. Una de las características de la última guerra fué el uso que se hizo de las ametralladoras en una escala hasta entonces nunca vista, y proveer al ejército de estas máquinas destructoras fué una de las grandes preocupaciones del estado mayor. Gracias a ella, los regimientos de infantería, que en 1912 disponían, cada uno de cuatro ametralladoras, tenían en 1918 nada menos que 336 por unidad. Como el número de éstas había aumentado, se comprenderá lo que significaba esta cifra. El número de ametralladoras construídas en Estados Unidos hasta el final de 1918 ascendía a 227.000.

La producción de munición tuvo que correr parejas con la de armas. Así, en el curso de la guerra, fabricáronse en E. Unidos 3.500.000.000 cartuchos para fusil, de los cuales se embarcaron para Europa mil quinientos millones.

Todo esto, sin embargo, resulta aún pequeño comparado con el esfuerzo que requirió el dotar al nuevo ejército de suficiente artillería. Al empezar la guerra, los Estados Unidos tenían un número de cañones ligeros suficiente para un ejército de 500.000 hombres, pero el problema que el estado mayor se planteó desde el primer momento fué de cómo se podría proveer en este sentido a las necesidades de un ejército que alcanzara 5 millones de hombres.

Para atender a las primeras necesidades, se decidió que los gobiernos francés y británico proveerían a las primeras divisiones de la artillería necesaria y que mientras en Estados Unidos se proseguía la fabricación de cañones livianos del tipo y calibre francés y británico, se enviaría a Francia y Gran Bretaña, en cambio de los cañones comprados, su equivalente en acero, cobre y otras materias primas, a fin de que sus fábricas pudieran reemplazar pronto el material cedido.

Solo falta, para completar el cuadro, indicar lo que todo esto costó a los Estados Unidos. La memoria lo hace prolijamente y arroja los siguientes resultados, que nadie dudará en clasificar de espantosos:

La guerra costó al tesoro nacional considerablemente más de un millón de pesos oro por hora, durante más de dos años.

Su costo directo fué de dólares 22.000.000.000 aproximadamente lo necesario para mantener todos los gastos del gobierno de los Estados Unidos desde 1791 hasta el principio de la guerra europea. Además los Estados Unidos prestaron a los aliados alrededor de 10.000.000.000 de dólares.

El costo total de la guerra para todas las naciones fué de dólares 186.000.000.000, de los cuales corresponden a los aliados y a los Estados Unidos dos tercios y el tercio restante a Alemania y sus aliados.

Las tres naciones que tuvieron más gastos fueron Alemania, la Gran Bretaña y Francia, en el orden en que están mencionadas. Después vienen los Estados Unidos y Austria, con gastos aproximadamente iguales.

Los Estados Unidos soportaron, en definitiva, una octava parte del costo total de la guerra y un poco menos de una quinta parte de los gastos hechos por las naciones que resultaron victoriosas.

EL SIGLO

TARIFA DE SUSCRIPCIONES

Capital e interior

Por un mes	$ 1.00
" 3 meses	" 3.00
" 6 meses	" 5.50
" 12 meses	" 10.00
Ejemplar por día	" 0.04
" atrasado del mes	" 0.20

Argentina, Chile, Paraguay, Perú, Ecuador, Bolivia y Colombia

Por 3 meses	$ 3.00
" 6 meses	" 5.50
" 12 meses	" 10.00

Brasil, Méjico, Europa y N. América

Por 3 meses	$ 4.50
" 6	" 8.50
" 12	" 16.00

EL SIGLO será enviado directamente a toda persona que lo solicitare, siempre que acompañe, adelantado, el importe de la suscripción, de acuerdo con la tarifa que corresponda.

El importe de las suscripciones puede ser enviado por las sucursales del Banco de la República, por giro postal o en estampillas de Correo.

Toda correspondencia debe ser dirigida a la Administración.

A. D. GORLERO,
Administrador.

AGENTES DE AVISOS EN EUROPA

Francia, Inglaterra, Bélgica y Suiza, los señores L. Mayence y Cía., S. rue Tronchet, 9, París.

Agente y corresponsal especial en Londres: Estlin Grundy, South America Press Ltd., I. Arandel Street.

NOTAS DE FENIX

Servicios públicos

Parece que por fin se ha resuelto el problema de la ubicación de las oficinas y la cárcel de policía. Se harán con ese objeto las construcciones requeridas en el local que hoy ocupa el Cuerpo de Bomberos, el que se trasladará al cuartel de la plaza Treinta y Tres, de cuyas ruinas ha de surgir un edificio capaz de alojar cómodamente al personal y materiales de aquella institución. Ambos puntos son excelentes para los fines respectivos que se tienen en vista. A lo que no se le encuentra acomodo es al vasto y hermoso terreno fiscal donde hubo de levantarse la Casa de Gobierno, y ahí está, convertido en criadero de ratas y de yuyos, afeando la parte más pintoresca de la ciudad, sin que se vislumbre una solución conveniente para el Estado.

El cómputo del tiempo

El cómputo del tiempo (dice una revista científica) según la era cristiana, o sea comenzando la cuenta en el año del nacimiento de Jesús, que constituye la llamada también era de la Encarnación, fué establecido por el monje Dionisio el menor y no se aceptó universalmente hasta bien entrado el siglo VI.

De aquí que no se pueda precisar hoy con certeza, ni la fecha del comienzo de nuestra era, ni el año en que murió el Redentor del mundo.

Los autores paganos relacionan la época de las tinieblas y estremecimientos sobrenaturales y está fuera de duda por dichos testimonios no cristianos, y cuyo carácter, fuera de lo natural, queda probado con decir que se verificaron en la pascua judía, o sea en el plenilunio cuando no pueden ocurrir los eclipses del Sol—con el cuarto año de 202 Olimpiada.

Mas siendo precisa esta fecha, o la del comienzo de la era debe retrasarse cinco años, o Jesucristo no murió a la edad de treinta y tres, sino cumplidos ya los treinta y siete años.

Y no es fácil despejar esta incógnita, porque relacionado el comienzo de la era cristiana con la fecha de la creación del mundo, dos maneras de verificar el cómputo se ofrecen a quien trate de resolver el problema, aun suponiendo, y es mucho suponer, que damos por cierta la era de la creación, 4.000 años antes de la era cristiana.

De ordinario se sigue la cronología vulgar o restringida de San Jerónimo, que se funda en el texto hebreo, ya muy moderno.

Pero más lógico parece fundar la cuenta en el texto de San José, quien poseía el del templo de Jerusalem cuando esta ciudad fué tomada por el emperador Tito.

La cuenta fundada en este texto que se escribió en un hebreo más puro y anterior, con respecto al de San Jerónimo, en setecientos años, se halla, además, de acuerdo con la antigüedad judía y cristiana y con las relaciones samaritanas que se refieren a tiempos posteriores al diluvio.

Sea como se quiera, resulta de todo ello el poco fundamento con que algunos historiadores precisaron la época en que murió Jesucristo, y lo poderoso de la sugestión artística, que llevó a Castelar a comenzar un artículo publicado muchos años ha en "El Globo", con estas palabras:

«Era un viernes, 3 de Abril, cercanas ya las tres de la tarde...»

Navegación

En La Plata ha producido gran curiosidad el vapor norteamericano «Wasco», construído recientemente en los Estados Unidos en el espacio de dos meses. Es de madera, puede cargar 3.000 toneladas y ofrece la particularidad de que sus potentes motores son accionados por petróleo. El «Wasco» es un nuevo tipo que hasta ahora era desconocido en estos países.

Deber

Que puedas abrigar siempre el convencimiento de que todos tus actos están dentro de su órbita.

Que para hacerte olvidario no basten ni todas las ambiciones del mundo, ni todas sus tendencias, ni todo ese cúmulo inmenso de recursos mentidos y falsos con que cuenta el mal.

Que puedas siempre llevar la frente muy alta, porque siempre lo hayas acatado y cumplido.

Que tu mirada no tenga que bajarse jamás, avergonzada, porque lleves contigo el reproche de haber faltado a su ley.

Sacrifícate, si es necesario, pero cumple con él; no le dejes jamás, porque apartarse de él significa apartarse del bien, de la verdad, de la justicia, de la razón, de todo eso que forma senderos justos y exactos en la vida social.

Mira dentro del deber serás más fuerte y poderoso; fuera de él, no valdrás nada.

Respétalo, y que un día puedas exclamar poseído de orgullo: «Es en la vida, quien me norma y me guía, me defiende y escude, me fortalece y anima. Su ley es la justicia, y su triunfo la razón. Yo lo siento y lo comprendo. Vive en mí».

José G. García.

Alfredo y su papá

El hecho (dice un cronista español, indudablemente fidedigno), ha ocurrido en el teatro Comunal de Segno, provincia de Roma y lugar, por más señas, donde, de antiguo, se bebían los mejores vinos de la península, según fama, y donde, además, se inventó el órgano.

Tan respetable población oía anteanoche la patética "Traviata", de Verdi. Habíase llegado a la escena del segundo acto, en que Alfredo, el tenor, recibe una carta de Violeta, rompiendo sus relaciones sentimentales conforme a los ruegos que antes le hiciera el padre del mozo, el barítono. Se recordará que el enamorado Alfredo, al leer la misiva de la pecaminosa Violeta, estalla en dolor, y que el padre, abriéndole los brazos, lo consuela tiernamente con la célebre aria:

Di Provenza il mare il suol...

Llega la carta, rompe el tenor en imprecaciones; la gente ve que el barítono abre los brazos, y se dispone a oír las palabras consoladoras. Hay un abrazo, en efecto, pero es para levantar el barítono en vilo al tenor, y junto con una imprecación feroz, el cuerpo del desgraciado Alfredo se eleva por los aires, hace una graciosa parábola, y va aterrizar dulcemente—un tenor que se respete no pesa menos de noventa kilos—en la orquesta. El hombre cae sobre el "professore" que tocaba el trombón; desaparece el "professore" en el foso y el trombón en el exófago de quien le arrancaba dulces sones. Y una de San Quintín se arma en la sala repleta, porque ya se sabe que donde la gente se amontona, y ocurre una desgracia de esta o cualquier otra naturaleza, las cosas terminan a palos y bofetadas, sin que se sepa bien el porqué, aún cuando sea de sospechar por el dolor o el espanto, asume formas belicosas de expresión, herencia del hombre de las cavernas.

Cuando el tumulto pudo ser reprimido, yacían maltrechos sinnúmero de espectadores, de los cuales una pobre mujer murió a poco de llegar al hospital.

Averiguado el origen del incidente, se supo que el barítono tenía celos realmente meridionales y que pudo más en él su pasión de hombre que su aptitud de artista. Murialdi se llama el barítono, y en cuanto al tenor, no se da el apelativo, lo cual se explica, pues con el susto y con el golpe, el hombre no se debe haber acordado ni de cómo se llamaba.

Pobre tenor. Pobre tenor! Como al loco aquel que cuando veía un perro se le acercaba y le dejaba caer un cántaro en la cabeza, hasta que encontró al dueño de un can que, en castigo, le zurró la badana, diciendole: "animal! ¿no veías que era podenco mi perro?", el cantante, cada vez que haga la escena de la "Traviata" mirará de hoy en más con recelo al barítono, y se preguntará por lo bajo:

—¿Será podenco?...

¿Porqué no se podan?

No atinamos con las razones profesionales que pudiera haber para exceptuar de la poda anual a los árboles de la calle Maldonado, en tanto que otros de la misma clase y en la misma situación respecto a los vientos, esta vez como siempre recibieron aquella operación en tiempo oportuno. ¿Olvido? Sería un colmo. Debemos creer que existen fundamentos técnicos que, como es natural, no están al alcance de los profanos en la materia.

Santa Barbara bendita!....

A ella apelamos para que no se cumpla la fatídica profecía.

«El doctor Tomás J. Tudor, en un artículo que corre publicado en el «Medical Record», dice que deben empezar a tomarse medidas para combatir la nueva ola de influenza que no considera improbable haya de presentarse en los Estados Unidos dentro de los próximos cinco años.»

En medio de la cruel zozobra que pudiera inspirar una noticia de este calibre, ¿no habrá un rinconcito para la esperanza de que antes de disiparse el peligro, la ciencia habrá encontrado la manera fácil y eficaz de precaverse?...

FENIX.

La marina mercante británica

EL PASO DE LA CONSTRUCCION DE BUQUES DE GUERRA A LA DE NAVIOS MERCANTES.

El almirantazgo británico ha preparado una lista de suspensión en la que están comprendidos unos sesenta cruceros lijeros, destroyer, submarinos y otras embarcaciones pequeñas, y que afecta a unos veinte astilleros. Se nombrará una comisión que quedará encargada de decidir cuales son los buques que deben desarmarse y cuales deben ser construidos completamente y botados al agua. Esta decisión dependerá en gran parte de lo adelantado de la construcción de cualquier buque en particular. Actualmente se pueden adoptar muchos medios de construcción de buques mercantes. Durante la guerra muchos armadores que antes construían buques mercantes tuvieron que dedicarse a la construcción de buques de guerra, y ahora, al volver a construir buques mercantes, volverán en realidad a su ocupación anterior. La experiencia sacada de la guerra, no solo por la Gran Bretaña sino también por los Estados Unidos, demuestra que los que se han ocupado en la difícil construcción de buques de guerra pueden adaptarse con toda facilidad a la construcción de buques mercantes. En efecto, la adaptabilidad que ahora se requiere de los obreros que hasta hoy han estado trabajando en los astilleros británicos, es algo insignificante si se compara con el difícil esfuerzo llevado a cabo en los Estados Unidos, para adaptarse a las condiciones requeridas para la construcción de buques de guerra. De esta manera la Gran Bretaña ahorrará enormes sumas de dinero y aumentará la producción de buques mercantes. Se anuncia que la Clyde Shipping Company construirá este mes casi el doble de lo que hizo en el mes pasado.

LA GRAN FERIA COMERCIAL DE OCTUBRE EN NUEVA YORK

El comercio americano tiene ya tomadas sus posiciones y sigue conquistando otras. Nueva York será el punto de cita de todas las transacciones, la cosmópolis del comercio mundial.

La Bolsa de Comerciantes y Manufactureros abrirá su día el Gran Palacio Central (Gran Central Palace) desde el 30 de Setiembre próximo. Durante varios meses el primer palacio de exposición comercial ha servido de sanatorio a los soldados heridos en la guerra. Pero la guerra ha terminado felizmente y el grandioso edificio ofrecerá de nuevo el espectáculo imponente de sus escaparates y mostradores, fabulosos de riquezas, cuajados de manufacturas codiciables, resplandecientes de gloria comercial. Allí se verá el todo su apogeo lo que la industria humana puede hacer, los secretos que los civilizados han arrancado a las entrañas de la materia, y basta decir que la exposición ocupará ocho pisos que tienen, cada uno, 50.000 pies cuadrados. Los cuatro de abajo estarán embellecidos por la fiesta anual de otras exposiciones que han contribuído al renombre estupendo del palacio, tales como las de automóviles, de flores, de barcos-motores, de productos químicos, de artículos de electricidad etc. Esto no lo conoció Jacinto, el distinguido señor de "La Ciudad y las Sierras".

La Bolsa tiene ya sus conexiones hechas para el negocio de exportación, con todas las ciudades sobresalientes del globo; y cuando los vendedores al por menor, los aventureros simpáticos que sueñan con la fortuna, los capitanes de la industria, los príncipes del ensueño comercial, todos los que tienen un dólar o una ambición y que visiten Nueva York por el mes de Octubre, instalarán sus tiendas de campaña en los terrenos del palacio. Allí habrá cafés, salones de conferencias, oficinas de información, rincones gratos al visitante, oasis de delicia para los ojos y de fiesta para las inteligencias que se consagran a la conquista del millón.

Jamás se habrá presentado una feria más brillante donde el comprador se ponga en íntimo contacto con el manufacturero estadounidense.

Núnca se habrá visto como en aquellos salones espléndidos la victoria casi final de la ferretería, el implemento agrícola, el utensilio doméstico, la maravilla fabril y textil, las artes gráficas, la maquinaria que hace prodigios en la empresa minera y el tráfico, todo lo que hasta el 15 de Octubre de este año las manos mágicas de los artífices de la realidad pueden brindar a la dicha del género humano.

Cada cliente probable en el extranjero, cuando se embarque para los Estados Unidos con el propósito de visitar el Gran Palacio, traerá ya en cartera sus planes y sus propuestas. Y como serán miles de peregrinos los que van a llegar a esa Meca del negocio, y serán muchos los manufactureros que concurrirán con el fruto de sus vigilias a ese certamen, es natural que los preparativos para tener sitio en la Exposición, sean muy anticipados a fin de asegurar un sitio reservado en el terreno. Y no se crea que allí van a sentarse todos los que así lo deseen. No. La Exposición perdería su prestigio; en ella solo habrá campo para las firmas de prestigio y para los productores de resonante fama. Pues así lo exige la situación especial del Gran Palacio, en un punto de agitación febril donde los muelles, los hoteles, las estaciones ferroviarias, los teatros y los almacenes, concentran las más intensas palpitaciones de ese monstruoso corazón del mundo que se llama Nueva York. Feria de las manufacturas, espectáculo sonoro de la industria y el comercio, el Gran Palacio ya siente a sus puertas el rumor de los viajeros que llegan a esa fiduaria en nombre del mundo que trabaja, sueña, se enriquece y da nuevos encantos a la vida.

L. Tiffany.

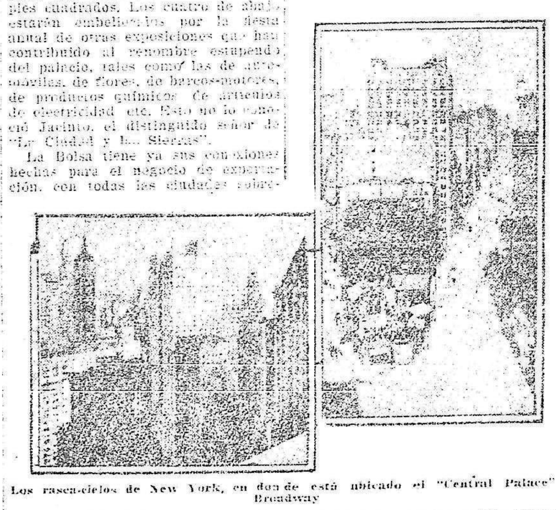

Los rascacielos de New York, en donde está ubicado el "Central Palace" Broadway

Dice que después de la resolución de la Cámara de Representantes, nombrando una comisión investigadora, creía que esta interpelación es redundante. Sin embargo, facilitará gustoso los datos solicitados.

Alude inmediatamente a la nota del Centro de Navegación Transatlántica, y manifiesta que no todos los miembros de esa institución están de acuerdo con los términos de la misma.

Cita en apoyo de su afirmación, al Lloyd Brazileiro y a los señores Puyol y Antonio Piaggio.

Luego hace notar la falta que se siente de materiales de construcción naval, lo que impide la reposición de varios remolcadores que exigen reparaciones. A esta circunstancia, atribuye el doctor Vecino la deficiencia notada desde hace algún tiempo en esos servicios. Por otra parte es bueno tener en cuenta que los vapores llegaban en una especie de convoy, lo que exigía un mayor esfuerzo para atender a todos.

Estas y otras causas explican a su juicio acabadamente aquellas deficiencias.

En cuanto a la segunda observación del Centro de Navegación, de que los buques atraquen lejos del salón de revisación, obligándose a los pasajeros a caminar una larga distancia, no tiene para el doctor Vecino mayor importancia, por cuanto en todos los puertos sucede lo mismo.

Los buques,—dice,—atracan cerca del depósito donde deben dejar sus cargas y así se explica su atraque más o menos lejos del salón de revisación. Declara luego el doctor Vecino, que existe el propósito de construir un nuevo salón de revisación, con lo que se evitará la molestia que se ocasiona hoy a los pasajeros.

Explica después el salvataje del "Yorkmour", del que se salvó la carga, no pudiendo suceder lo mismo con el buque, a pesar de los esfuerzos realizados, debido al tiempo.

Refiriéndose a otros cargos del señor Sosa, da a conocer las explicaciones que de los mismos da la Administración del Puerto.

Siendo las 6 y 30 a pedido del doctor Aréchaga, se resuelve levantar la sesión, dejándose establecido que el asunto seguirá ventilándose en las sesiones ordinarias, con absoluta preferencia a todo otro.

LABOR DE COMISIONES

Legislación electoral

Sesionó ayer la Comisión de Legislación Electoral de la Cámara de Representantes, presidida por el doctor Salgado y asistiendo los doctores Bonnet, Ponce de León (Luis) y señor Platos.

Se oyó la lectura del informe producido por este último legislador, acerca del proyecto del doctor Bonnet, relacionado con las tachas de los peones jornaleros y sirvientes a sueldo, inscriptos en los registros cívicos.

La Cámara después de un ligero cambio de ideas, resolvió en mayoría aprobar el referido informe, que será presentado posiblemente hoy, a la Cámara.

AUTONOMIA DEPARTAMENTAL

Presidida por el doctor Sorin y concurriendo los doctores Salgado, Ramirez y Ramasso, se reunió también ayer, la Comisión de Legislación.

Prosiguió ocupándose del proyecto sobre gobiernos locales y asambleas representativas.

El estudio alcanzó hasta el artículo 53 inciso 19 del proyecto del Poder Ejecutivo.

Según nuestros informes, entre los puntos ya perfectamente dilucidados, figuran los siguientes: Que el número de suplentes de cada Consejo debe ser el doble del de los titulares con el fin de evitar el agotamiento de las listas. Que las sesiones del Consejo serán públicas, siempre que esa misma entidad no resuelva lo contrario en casos especiales. Que los concejales no gozarán de licencia con remuneración por un término mayor de dos meses, aún cuando pueda prorrogarse por un mes más, si lo resuelve el Consejo. Tampoco podrán obtener licencia sin remuneración, por más de seis meses. Que la inasistencia, sin causa justificada a cinco sesiones consecutivas, dará lugar al cese del Consejal inasistente. En cualquier caso la inasistencia sin previa licencia del Consejo, dará lugar a que la Contaduría Departamental, descuente de oficio y bajo su responsabilidad, el importe proporcional a la remuneración correspondiente.

La Comisión aceptó también que, cuando un suplente reemplace a un titular, perciba el sueldo de éste.

Se establece la compatibilidad del cargo de concejal como suplente, con el de miembro de la Asamblea Representativa, quedando en el interin en suspenso, el de esta última función. Ningún concejal podrá estar presente cuando se discutan asuntos en que él o algún miembro de su familia puedan tener algún interés.

Se establece que las mismas funciones que las autoridades municipales tienen respecto a la instrucción primaria, se hagan extensivas a los liceos departamentales, pudiendo los Consejos, formular observaciones en los casos en que la ley lo determina.

Entre los puntos que todavía deben estudiarse, figuran los relativos al plebiscito y voto de los extranjeros y de las mujeres.

La Comisión proseguirá hoy la tarea.

CRONICA PARLAMENTARIA

EN EL SENADO

LA SESION DE AYER

El conflicto universitario—Comisión mediadora — Expropiación de bienes—Los asuntos del puerto—Explicaciones del Ministro Vecino.

Sesionó ayer la Cámara de Senadores presidida por el doctor José Espalter.

Abierto el acto se dió cuenta de los siguientes asuntos entrados:

EL CONFLICTO UNIVERSITARIO

Enseguida el doctor Narancio pide la palabra para empezar recordando que en sesiones anteriores se había ocupado del conflicto planteado en la Facultad de Ingeniería. Ahora, agrega, el conflicto se ha agravado por la actitud de los estudiantes que han declarado la huelga general como acto de solidaridad con sus compañeros de ingeniería, a fin de que puedan conseguir un plan de reglamentación de sus estudios.

Agrega el doctor Narancio que el Consejo, frente a ese conflicto nada ha hecho para conjurarlo, dejando de celebrar sesiones desde hace dos meses, por falta de número.

Termina mocionando para que el Senado designe una comisión parlamentaria que intervenga entre las partes para arribar a un arreglo.

El señor Canessa, en su carácter de miembro del Consejo de la Facultad de Matemáticas, da a conocer después, ampliamente, las causas del conflicto, así como el deseo de aquella corporación de solucionarlo cuanto antes.

Dice que en el Consejo de la Facultad de Matemática prima un criterio escolástico y muchos de los distinguidos miembros del mismo entienden que la huelga significa un desconocimiento de su autoridad por parte de los estudiantes.

Opina el señor Canessa que los estudiantes pueden perfectamente entablar reclamos.

Habla de una reunión del Consejo en la que se trató del asunto e insiste que en el seno de aquel hay un ferviente deseo de solucionar el conflicto. Cree que la mejor manera de llegar a ello, es la de proceder a la revisión del reglamento que se discute.

Da a conocer las diversas mociones formuladas y hace notar que se aceptó una designando dos miembros para que hagan la historia del conflicto y propongan las modificaciones que se consideren oportunas, al reglamento respectivo.

Termina diciendo que no se opone a la moción del doctor Narancio, pero le ruega que elimine de la misma la parte final.

Por su parte el señor Jiménez de Aréchaga no se opone, pero señala los inconvenientes que pueden ofrecer el hecho de que la Comisión sea investigadora, en lugar de mediadora.

Cree el orador que al discutirse la ley de autonomía universitaria pueden zanjarse muchas dificultades.

El doctor Narancio dice después que no era tan optimista como el señor Canessa, porque ha estudiado muy bien la cuestión. Hay a su juicio, dos puntos muy serios y de carácter diferentes. Uno encierra un profundo amor propio, porque algunos miembros creen que ha habido falta de disciplina por parte de los estudiantes y el otro es el de que a su juicio hay una gran deficiencia en toda la Facultad de Ingeniería.

Según el señor Jiménez de Aréchaga entonces debería proponer una Comisión investigadora por separado porque de lo contrario la mediación sería inútil.

El doctor Aragón y Etchart cree que se debería designar una Comisión pacífica. Por lo demás, opina que el Senado no puede designar comisiones investigadoras.

El doctor Narancio, después de las manifestaciones del doctor Aréchaga, divide su moción en dos partes. Para que se nombre una Comisión mediadora que trate de solucionar rápidamente el conflicto y para que se nombre otra comisión, a fin de que haga una amplia investigación sobre todas las cuestiones universitarias. Esta última comisión, según el doctor Narancio, podrá asesorar al Senado cuando se trate el proyecto de Autonomía Universitaria.

El doctor Jiménez de Aréchaga comparte este temperamento.

Tras un breve debate en el que intervienen los señores Aguirre, Iglesias, Jiménez de Aréchaga, Sosa, Canessa y Gallinal (A.), éste último propone que se acepte la designación de una comisión mediadora y en cuanto a la de investigación, pase a estudio de la comisión respectiva.

A juicio del doctor Otero no está en la facultad del Cuerpo Legislativo designar esa comisión, desde que existe un Ministerio que puede intervenir.

Entiende que lo que se puede hacer es llamar al Ministro de I. Pública para preguntarle cuales son los medios que se pueden poner en practica para solucionar el conflicto.

En cuanto a la designación de la comisión no tiene inconveniente alguno.

El doctor Jiménez de Aréchaga dice que presentará una solución transaccional, en unión del señor Sosa, que sería la de invitar al Ministro de I. Pública para que intervenga en el conflicto universitario a fin de buscar una solución eficaz.

El Senado aprueba la moción del doctor Aréchaga. En cuanto a la segunda del doctor Narancio, se resuelve pasarla a estudio de la comisión respectiva, como lo propuso el doctor Gallinal.

LA LEY DE EXPROPIACIONES

Se entra luego a la orden del día, poniéndose en discusión el proyecto que modifica el artículo 4.o de la ley de expropiaciones, el que autoriza la expropiación de un terreno en Canelones destinado a sede del Consejo Municipal.

LOS ASUNTOS DEL PUERTO

Prosigue la sesión con la interpelación del señor Sosa, al Ministro de Hacienda, sobre los asuntos portuarios.

Penetra a sala el doctor Vecino, a quien la mesa concede la palabra. Manifiesta el referido secretario de Estado que, aunque la Administración del Puerto es una entidad autónoma, ha concurrido a las fuentes que ha considerado más oportunas para obtener los datos que le permitieran responder a la interpelación.

Comodidad bajo una tensión es la prueba de la comodidad y del mejor tirante que se fabrica. los tirantes Shirley President resisten esa prueba.—Los tirantes Shirley President son hechos por los fabricantes para precisamente esas emergencias. Use los tirantes Shirley President en todas las ocasiones.—Millones de consumidores satisfechos en el mundo entero.—Garantizados por los fabricantes. Busque el nombre «Shirley President» en la hebillas.

De venta por los principales comerciantes en todas partes del mundo

President Suspender Company

Shirley, Mass., E. U. A. Establecida en 1892. Cablegramas: EDGARTON Clave en uso: Western Unión

430-mi.sydgs-pto.

Llegada del vapor "Meteor"

Características de la nave

En la mañana de ayer, llegó procedente de Southampton el yate de la Mala Real Inglesa "Meteor", perteneciente, antes de estallar la guerra, a una compañía alemana. Cenaparece ser que el referido buque sirviera, en cierta ocasión para trasladar al ex-kaiser a las regiones reptentrionales de Noruega, se bordó la leyenda, entre la gente de mar, de que se trataba de un buque excepcionalmente dotado de comodidades, tales como las que deben hacer grata la vida a los soberanos. Pero, llegó el "Meteor" y los famosos lujos desaparecieron como por encanto. El yate es un buque como hay tanto, con buena distribución de sus dependencias, pero sin que nada llame en él la atención.

El "Meteor" de Inglaterra el 31 de Julio ppdo., conduciendo para Montevideo 15 pasajeros y 177 para Buenos Aires. Tiene dos hélices y un registro de 3613 toneladas. Mide 98 metros de eslora por 13.40 de manga y no es un buque de muy moderna construcción.

Atracó a la Dársena núm. 1 largando amarras a las 3 p. m., para Buenos Aires.

El "Meteor" no trajo carga, pues no es buque para operaciones comerciales. En cambio, aún no ha llegado al destino y ya tiene completo el pasaje de Montevideo y Buenos Aires para el viaje de retorno.

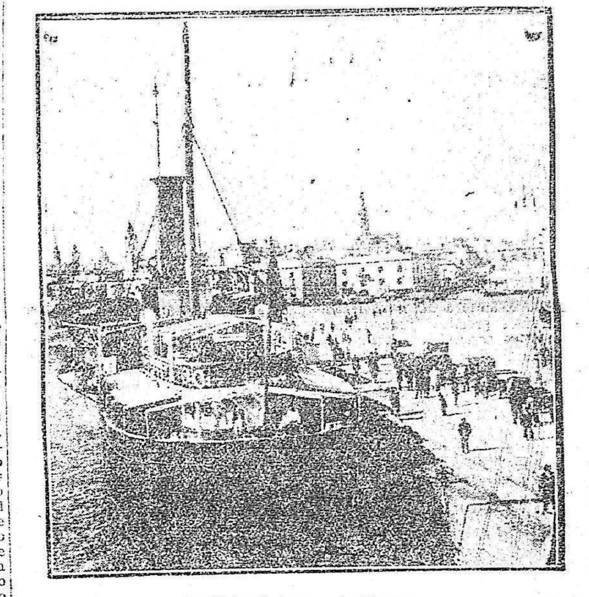

El "Meteor" junto a la dársena

Administrativas

ACUMULACIONES DE SUELDOS

En el acuerdo efectuado ayer entre el Consejo Nacional de Administración y el Ministerio de Instrucción Pública se concedieron las siguientes acumulaciones de sueldos:

Eduardo Fasciolo (hijo), Secretario de la Intendencia M. de Treinta y Tres y profesor de Contabilidad del Liceo Departamental, con Enrique Faget, Inspector de las Colonias del Estado y profesor de francés del Liceo D. de Artigas, Héctor M. Parisse, Ayudante de la Inspección Técnica Municipal de Artigas y profesor del Liceo Departamental, José Entenesa, Ayudante de la Inspección Técnica Municipal de Cerro Largo y profesor del Liceo Departamental.

IMPRESION DE REGISTROS

Por el Ministerio de Instrucción Pública se libró orden de pago por la suma de $ 1.843,31 a favor de la casa Mariño, por impresión de Registros Cívicos.

CUMPLASE A UNA LEY

El Consejo Nacional de Administración puso ayer el cúmplase a la ley de Presupuesto Municipal sancionada por las Cámaras Legislativas.

REVALIDACION DE SUBVENCIONES

Han sido revalidadas por el actual Ejercicio Económico las siguientes subvenciones acordadas por el Poder Ejecutivo a la Asociación Musical "La Lira" $ 200 mensuales, a la Sociedad Fomento de las Bellas Artes por $ 250 mensuales y a la Asociación Politécnica del Uruguay por pesos 49.00.

RIFA AUTORIZADA

El Club Nacional de Football ha sido autorizado por resolución de ayer, para rifar un automóvil Ford en la suma de $ 5.000, debiendo abonar a la Intendencia Municipal los derechos que le correspondan.

EN LA INTENDENCIA M. DE RIO NEGRO

Ha sido designado secretario de la Intendencia Municipal del departamento de Río Negro, el señor Eduardo Muñoz Ximenez.

FUNCIONARIOS EN VIAJE

Llegó de Tacuarembó, el Intendente Municipal del departamento señor Santiago Nieto y Clavera.

El homenaje a Rodó

Reunión del Comité

Los señores doctor Alejandro Gallinal, Emilio Barbaroux, Américo Ricaldoni, Julio Lerena Juanicó, Dardo Rodríguez, José Pedro Segundo, Juan C. Gómez Haedo, José Scoseria, señores ingeniero José Serrato, Luis J. Supervielle, Alejandro Tálice, Eduardo Ferreira, Eduardo Monteverde, Antonio Bachini y Juan A. Zubillaga, miembros del Comité de Homenajes a don José Enrique Rodó, están citados para hoy miércoles 3 del corriente, a las 17 horas en el Ministerio de Instrucción Pública. Este Comité deberá designar la gran Comisión Nacional y los Comités Departamentales que deberán tomar a su cargo, de acuerdo con la ley, la reunión de fondos para la erección del monumento al autor de "Ariel".

MISION DEL SR. BACHINI

El Consejo Nacional de Administración, resolvió ayer la repatriación de los restos de José Enrique Rodó, designando al señor Antonio Bachini para que se traslade a Italia con ese objeto. También resolvió dirigir un mensaje a la Asamblea General solicitando venia para gastar 11.000 pesos en esa misión.

Cupón de suscricion a "El Siglo"

Suscrición $ 3.00 por un trimestre adelantado

Señor Administrador:

Sírvase suscribirme a "EL SIGLO" por el término de un trimestre, enviándome el diario a la siguiente dirección

NOMBRE

DOMICILIO

CIUDAD

Firma

Llene y remítanos por correo, hoy mismo, este cupón o inmediatamente se le enviará el diario.

Hace cincuenta años...

EL SIGLO

3 de Setiembre de 1869

ELECCIONES

Ante las próximas elecciones de Noviembre resultan de actual aplicación las consideraciones que hacía EL SIGLO en su editorial del día.

Parece que las cosas no andaban por ese lado tampoco bien, decía EL SIGLO:

"Y a la verdad que ya es tiempo, de que las cosas vuelvan a su quicio, de que el pueblo sea pueblo y los gobernantes sus legítimos mandatarios.

Para ello nosotros no conocemos otro medio que la verdad de la soberanía del pueblo, que la práctica del ejercicio del sufragio. En las democracias no hay más fuente de legitimidad que el sufragio, no hay más autoridad legal que la que emana de la voluntad del pueblo. Es en valde que en defecto de esos principios fundamentales de la organización de las sociedades bajo la forma representativa republicana se recurra a las fracciones imaginadas por el cesarismo, a los sofismas divulgados por los doctrinarios.»

Y en ese sentido se viene predicando hace rato, y aún después de la aplicación del voto secreto.

LA CUESTION FINANCIERA

Refiriéndose a esta cuestión aconseja a la Asamblea:

"La formación de un Presupuesto que excluya toda prodigalidad, todo gasto superfluo, — un Presupuesto que se ajuste a las reglas de la más estrecha economía, el régimen de austera sobriedad que debemos observar por algún tiempo".

PERIODISTAS

Con motivo de la desaparición del diario "La Soberanía Popular" recibe EL SIGLO cartas de los colaboradores de aquel diario y con esa oportunidad hace una verdadera silueta del doctor Ferreira y Artigas, decía así:

"El decano periodista de la joven generación, el publicista de corazón generoso que en medio de todas las contrariedades y de todos los extravíos de la política, aparece siempre en las grandes cuestiones asido a las instituciones de la patria como el buen soldado a su bandera de combate".

En su carta el doctor Ferreira acepta el ofrecimiento que hacía el diario a los redactores del diario que desaparecía y termina diciendo: «Me honraré en hacer escuchar mi palabra desde las columnas de EL SIGLO».

También publica otra carta, relacionada con el mismo asunto, de Bonifacio Martinez, otro gran periodista de la época, de quién hizo elogiosa referencia el doctor Julio Herrera y Obes al hacer la historia de EL SIGLO.

Mr. D'HOTE

En la gacetilla se da cuenta de que ese conocido y popular actor antes en Montevideo se había enloquecido en París.

BUENOS AIRES

En una correspondencia de la capital vecina se describe como sigue la vida porteña en 1869.

"Mientras nuevos combates dice, se suceden sin intervalo en el Paraguay, la gran ciudad de Buenos Aires se ocupa tan solo de bellas artes, de diversiones y de aventuras cuyo protagonista es el niño ciego que tantos estragos causa de los corazones. Me aseguran que el mismo Presidente de la República no puede sustraerse a las influencias de la época, apesar de que según el juicio general, su cara es uno de los argumentos más eficaces para moralizar a las mujeres. (se refería a Sarmiento).

Además la compañía lírica italiana de Colón, de la de los bufos del argentino, de la dramática de la Victoria del "vaudeville" del Alcazar, del Circo de Chiarini, de los conciertos del Coliseum y de la Ristori que acaba de llegar, tenemos lo menos media docena de sociedades de dilletanti que cultivan la música, el canto y la declamación, que dan de cuando en cuando sus conciertos y representaciones.

Los diarios llenos de incienso para todos los artistas de un modo que el lector no le es dable por la lectura distinguir lo bueno de lo malo y de lo mediano".

Después de otras consideraciones da cuenta esa correspondencia de la conocida aventura de Fabian Gómez luego conde del Carlaño y que tenía entonces 19 años.

Este célebre millonario que murió hace pocos años pobre y olvidado en una estancia de su patria, fué nuestro huésped con motivo de las grandes corridas en la época en que se lidiaron toros de Mibura y de Veraguas en la Plaza de la Unión, llevando como recuerdo de ellas las cabezas disecadas de los toros lidiados y que habían sido exhibidas antes al público.

Liga de la Construccion

Principios fundamentales que sostendrá la asociación

En la Asamblea de los delegados de diversos gremios industriales y comerciales afines a la construcción de obras celebradas anoche en el local de la "Unión Industrial Uruguaya" quedó definitivamente constituída la "Liga de la Construcción".

Para integrar la mesa directiva provisoria de la nueva institución, fueron designados los señores: Juan José de Arteaga, Samuel Kellog, Italo Carlesi, Andrés Latapié y Juan Pedauyé.

Procedióse después al nombramiento de una comisión especial con el cometido de estudiar el proyecto de Estatutos formulado con anterioridad y que estará compuesta por un delegado de cada uno de los gremios federados.

La asamblea consideró y aprobó acto continuo, por gran mayoría de los delegados presentes la siguiente declaración de principios, que en el futuro, orientará la acción social de la Liga:

La Liga de la Construcción al iniciar sus gestiones adhiere a los siguientes principios:

1.o No se debe reconocer ninguna sociedad obrera que carezca de responsabilidad legal.

2.o No se debe admitir en los talleres industriales la intromisión de delegados obreros.

3.o No se debe tolerar en boycott impuesto por los obreros a empresas o establecimientos industriales.

El salvataje del "Rancagua"

Una nota de agradecimiento a la Administración del Puerto

República de Chile.—Armada Nacional. — Transporte "Rancagua". — Comandancia.—Montevideo, Setiembre 1.o de 1919.—Señor Jefe de la Administración del Puerto: Habiendo solicitado de esa Administración por radiograma de 27 de Agosto ppdo. un remolcador para ayudar a salir al transporte de mi mando del Canal del Indio, del Río de la Plata, entre las boyas 10 y 11, donde se encontraba detenido a causa de su excesivo calado, U. S. tuvo a bien enviar al "Powerful", que llegó en la noche del mismo día a ponerse a las órdenes del infrascripto. Este remolcador que permaneció hasta anoche al costado, trabajó tratando de remolcar al buque en día 28 desde 2 1|2 a. m. hasta las 5 a. m. y desde las 3 3|4 p. m. hasta las 4 y 1|2 p. m., el día 29 desde las 2 p. m. hasta las 4 p. m., el día 30 desde la 1 a. m. hasta las 2 a. m. y desde las 5 p. m. hasta las 7 y 1|2 p. m., y el día 31 desde las 7 y 1|2 a. m. hasta las 8 y 1|2 a. m. y desde las 3 y 1|2 p. m. hasta las 7 de la tarde, hora en que se dirigió a Montevideo después de haber ayudado a mantener la proa del transporte hasta la boya número 3 del canal.

Fuera de este remolcador, la Administración se sirvió enviar el "Toro" conduciendo la lancha "Italia", con gente suficiente para recibir a su bordo la carga que debía trasbordarse para alivianar el trasporte. Esta llegó al amanecer del día 29 de Agosto y después de trabajar desde las 10 de la mañana hasta las 12 de la noche, dando descanso de 1 2 hora para almorzar y media hora para cenar a la gente, se fondeó al costado. El día 30 se trabajó en dicha lancha desde las 7 a. m. hasta las 4 p. m., hora en que se completó su carga. En la mañana de ese mismo día se envió al "Toro" al puerto en busca de otra lancha con la que llegó al amanecer del 31, trabajándose en cargarla desde las 9 a. m. hasta las 3 y 1|2 de la tarde, dándose también a la gente solo media hora para almorzar. A las 10 a. m. del día 31 salió el "Toro" con la lancha "Italia" cargada para Montevideo, regresando a medio día, y a las 3 y 1|2 p. m. remolcó a la lancha "Noruega" siguiendo al buque en su viaje a este puerto. Fuera de esto, el "Toro" ayudó al "Powerful" en la faena de mover al trasporte el día 29, desde las 2 p. m. hasta las 4 p. m., el día 30 desde la 1 a. m. hasta las 2 a. m. y el día 31 desde las 6 y 1|2 a. m. hasta las 8 y 1|2 a.m.

Al hacer este detalle de los trabajos efectuados por los elementos de esa Administración, me es muy grato dejar constancia que todo el personal enviado cooperó con entusiasmo en todo momento al feliz éxito de la faena que se llevaba a cabo, y al agradecer muy sinceramente al señor jefe de la Administración la oportuna y eficaz ayuda prestada por la repartición de su dependencia, me hago un deber en manifestarle que ello lo pondré en conocimiento del Jefe del servicio de los Trasportes de la Armada de mi país.

Para los efectos de los gastos que hayan originado estos servicios, me permito manifestarle que ello será arreglado por el señor Juan Mántaras representante de los agentes de este trasporte en Buenos Aires, señores Joaquín Carreras y Lorenzo Poccinino, Paseo de Julio 443.

Tiene el honor de saludar muy atentamente al señor jefe de la Administración, quedando a sus órdenes como su muy atto. y S. S.—(Firmado) E. Gándara, capitán de fragata, comandante.

Conferencias de Mr. Bidou

LA DEL VIERNES

El viernes próximo, a las 5.30 p. m., se realizará en el salón de actos públicos de la Universidad, la segunda conferencia de Mr. Henry Bidou. El tema que desarrollará será la continuación de la anterior: "El teatro francés contemporáneo".

Buena oportunidad

Para el que quiera emplear bien su dinero en un lugar de gran porvenir se le presenta una excelente ocasión. Vendemos en condiciones liberales la acreditada CASA DE COMERCIO establecida en el BALNEARIO DEL PUERTO DE LA PALOMA, propiedad del señor Benedicto Ramirez, en los ramos de almacén de comestibles y bebidas, café y billar.

TIENE GRANDES COMODIDADES PARA HOTEL, consta de dieciseis piezas grandes, entre éstas dos salones, uno de ellos con frente de vidrieras al mar, una gran terraza, de dieciocho metros, dos galpones anexos y una pieza para depósito. Esta venta se hace por pensar ausentarse su dueño. Todos los materiales de pino tea selecto y vigas de Lapacho. Para tratar con su dueño, en el mismo PUERTO DE LA PALOMA. BENEDICTO RAMIREZ.

277-dgs.mis.vns.st.12.

La agitación estudiantil

Estado del conflicto

En el Consejo de Administración y en la Cámara

LA MANIFESTACION DE AYER

En el mismo estado sigue el conflicto existente entre el Consejo y los estudiantes de ingeniería, aun cuando parece probable que en el término de veinte y cuatro horas ocurran novedades, ya sea por la intervención del Consejo de Administración o de la Universidad Central. He aquí, ahora, las últimas noticias:

LA MANIFESTACION ESTUDIANTIL EN MARCHA

LO RESUELTO POR EL CONSEJO NACIONAL DE ADMINISTRACION.

En el acuerdo celebrado en la mañana de ayer por el Consejo Nacional de Administración, se resolvió que la Comisión de Instrucción Pública, integrada por los doctores Viera, Areco y Berro, sesionara de tarde en el ministerio de Instrucción Pública, a objeto de considerar dos comunicaciones de los estudiantes de la Facultad de Ingeniería y ramas anexas, sobre la actitud del Consejo Directivo, que ha provocado la huelga estudiantil.

El ministro de Instrucción Pública, doctor Mezzera, hizo conocer a los señores Consejeros todo lo referente a este conflicto.

Luego, se resolvió solicitar del Consejo N. de la Facultad de Ingeniería y Ramas Anexas que informe hoy mismo sobre los antecedentes de este asunto al Consejo Central Universitario, que deberá tratarlo en la sesión de esta tarde en tercer término.

Inmediatamente informará de lo resuelto al ministerio de Instrucción Pública, el Rector de la Universidad, para que se dicte resolución definitiva en este conflicto.

El eterno femenino—La representación de la Sección de mujeres

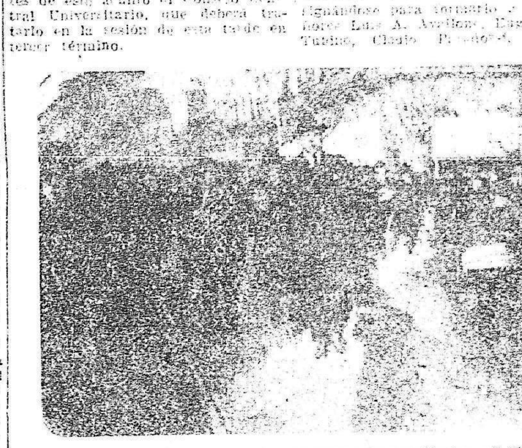

Una banda en la que, a pesar de tratarse de estudiantes, el "bombo" brilla por su ausencia

EN LA CAMARA

En la crónica parlamentaria encontrarán nuestros lectores información detallada y amplia de las incidencias ocurridas con motivo de la interpelación que provocó este asunto.

LOS ESTUDIANTES DE DERECHO Y NOTARIADO

En el local del Centro de Estudiantes de Derecho, celebraron una asamblea, los universitarios precitados. A pesar de no ser muy numerosa esa asamblea resultó animadísima. En ella se propusieron tres mociones relativas a la duración del conflicto. Después de largos debates se aprobó la moción presentada por el bachiller Gamarra, según la cual no se volverá a clases hasta que el Comité Central de Huelga no dé por terminado el actual movimiento de protesta universitaria.

LOS ESTUDIANTES DE COMERCIO

En asamblea celebrada ayer por los estudiantes de la Escuela S. de Comercio, quedó constituído definitivamente el Comité de Huelga, designándose para formarlo a los señores Luis A. Avellone, Eugenio V. Tudino, Claudio P[illegible], Hector W. Bauzá Pouy, Rafael Abellá, Horacio J. Cristóbal, José Antuña, Héctor A. Terallo, Bartolomé Mestre y Manuel Alvarez. Los estudiantes de Comercio se mantienen alejados en absoluto de las clases, adhiriéndose así a la causa de sus compañeros de ingeniería.

EN LA UNIVERSIDAD DE MUJERES

Las estudiantes de este establecimiento de enseñanza han adoptado una resolución idéntica a la tomada por los estudiantes de Derecho, es decir que no concurrirán a clase hasta que así no lo disponga el Comité Central de Huelga.

DEL CENTRO DE ESTUDIANTES DE INGENIERIA Y AGRIMENSURA.

En el deseo de poner una vez más de manifiesto a la opinión pública la desidia y mala voluntad del Consejo de la Facultad para resolver el actual conflicto estudiantil, el Centro de Estudiantes de Ingeniería y Agrimensura hace pública [illegible] que desde el 16 de Julio ppdo., [illegible] el Consejo de la Facultad, no resolviendo nada en definitiva; aplazando para el próximo jueves el estudio del conducto.

El Centro de Estudiantes de Ingeniería y Agrimensura pregunta:

¿Porqué el Consejo no sesionó en el período comprendido entre el 16 de Julio y el 1.o de Setiembre?

LA MANIFESTACION

Como estaba anunciado, se realizó ayer tarde la manifestación estudiantil para exteriorizar la adhesión de todos los centros universitarios a la actitud de los alumnos que cursan ingeniería y agrimensura. Poco después de las cinco, una compacta columna de estudiantes desfilaba, partiendo de la esquina Constituyente y 18 de Julio, recorriendo esta Avenida hasta Sarandí y Juan Carlos Gómez hasta el Rincón, donde varios oradores hicieron uso de la palabra, exponiendo las razones que daban asistir a los estudiantes para pedir la derogación de las medidas adoptadas por el Consejo de Ingeniería.

En la columna formaron también numerosos elementos femeninos, pertenecientes a la Sección de Enseñanza Secundaria y Preparatoria de Mujeres.

La manifestación se disolvió sin que ocurrieran incidentes.

¡GUERRA A LOS REGLAMENTOS!

ESCOLARES

CONSEJO NACIONAL DE E. PRIMARIA

Resoluciones adoptadas

Reunióse ayer el Consejo Nacional de Enseñanza Primaria, adoptando, entre otras, las siguientes resoluciones:

Aceptar la renuncia de la señora Carmen A. de Balertic, del cargo de ayudante de la escuela de 2.o grado N.o 6, de la capital, y nombrar para ocupar la vacante, a la señorita María del Carmen Villalba.

—Conceder dos meses de licencia, sin goce de sueldo, al portero de la Escuela de Aplicación de Señoritas.

—Conceder licencia, sin goce de sueldo, al ayudante del Curso de Adultos N.o 7, de la capital, señor Orestes Irfain, y nombrar para ocupar la vacante al señor Juan Carlos Almilla.

—Disponer que se proceda a la prueba de competencia de la señorita María Viglicca, que aspira a un cargo honorario de profesora de Corte y Confección, en las escuelas públicas de la capital.

—Aceptar y agradecer, el ofrecimiento de la Comisión delegada del Patronato de la Infancia, en la Escuela del Paso Molino, para tomar bajo su protección a las niñas de la escuela de 3.o grado N.o 25, de la localidad, que por el momento se traducirá en la distribución de leche a cien alumnos.

—Declarar que la señorita Amelia Díaz Miranda, ha rendido todos los exámenes necesarios para optar al título de maestra de 1er. grado.

—Autorizar a la Comisión de Instrucción Primaria de Colonia, para trasladar la escuela rural N.o 65, al paraje denominado Conchillas.

—Pasar a informe del vocal doctor Baethgen, el expediente relativo a la reclamación de haberes de la ex maestra de la escuela rural número 15 del departamento de Paysandú, señorita Aída Chappe Guido.

EL PATRONATO ESCOLAR

Instalación de un Comité

El Comité de Patronato Escolar recientemente formado en el Paso del Molino ha pasado a las autoridades escolares la siguiente nota:

Paso del Molino, Agosto 28 de 1919.—Señor Director de Enseñanza Primaria y Normal, doctor Juan Aguirre y Gonzáles.—De nuestra consideración: Habiéndose constituído en esta localidad un comité seccional del "Patronato de la Infancia en la Escuela" con el fin de cooperar en lo posible a la más estrecha vinculación del hogar y la escuela, y por tanto al mejoramiento y progreso de la niñez escolar, desearía tomar bajo su especial protección a la escuela de segundo grado número 25.

Para ello, y a fin de programar ampliamente su acción, cumple el deber de recabar del Honorable Consejo de su digna presidencia, la necesaria autorización para su funcionamiento, esperando que si se acepta nuestro ofrecimiento nos será dado empezar de inmediato la distribución de la copa de leche para cien alumnos.

A esta iniciativa esperamos unir muchas otras que redundarán en beneficio del bienestar físico y moral de la población escolar, por lo que esperamos una respuesta afirmativa que nos permita entrar de lleno en nuestras funciones de patronato.

Saludamos al señor Director y a los dignos miembros de ese Consejo con nuestra más respetuosa consideración. — (Firmadas): Isabel Díaz de Bastos, presidenta; Elina Flores de Blixen, secretaria.

El Consejo de Enseñanza Primaria y Normal adoptó al respecto la siguiente resolución:

Acéptase y agradézcase el ofrecimiento, manifestando el agrado con que el Consejo ha visto la constitución de esa comisión delegada del Patronato de la Infancia, y publíquese la precedente comunicación.—(Firmado): Aguirre y Gonzalez, Víctor Stewart, secretario.

PRUEBE USTED LOS FIDEOS SALUS

TOS

CURACIÓN PRONTA Y SEGURA CON LAS PASTILLAS del Dr. ANDREU

De venta en todas las Farmacias

Los que tengan ASMA o sofocación usen los Cigarrillos antiasmáticos y los Papeles azoados del Dr. Andreu, que lo calman en el acto y permiten descansar durante la noche.

CUENTOS BREVES

LAS ROSAS

[illegible]

Un [illegible] del señor de Morvandes le había dado, por otra parte, un tentador [illegible] de excitar la curiosidad. [illegible] los rosales [illegible] con esta leyenda:

"Se permite a toda mujer bonita cortar una rosa".

De esta manera, [illegible] el derecho de cortar una rosa solamente.

Toda mujer que pasaba por allí se detenía, leía las dos líneas y después se apresuraba a cortar una rosa, no sin haber escogido antes cuidadosamente en aquella diversidad de matices, el que mejor se avenía al color de su tez.

De todos en una ventana del pabellón y oculto tras de una cortina de tul, que le permitía ver sin ser visto, el señor de Morvandes se divertía todo el día en observar aquel espectáculo siempre renovado de la coquetería femenina.

Lo que más curioso le parecía era que ninguna de las mujeres que pasaban frente a los rosales dudase un momento en obedecer a la invitación del cartel; y, sin embargo, las había entre ellas feas y viejas.

Pero todas tenían igual movimiento instintivo como si estuvieran colocadas ante un imaginario espejo que les certificara que eran bellas a despecho de la edad y de la naturaleza; bellas como habían sido o cómo hubieran deseado serlo; bellas cual si bastase aquel solo gesto para afirmarlo.

Un día, sin embargo, su incipiente psicología falló.

Era a principios de Julio; la temporada de baños debía estar dentro había establecido su observatorio.

Por primera vez, desde que éste de poco en todo su apogeo; ya numerosos bañistas llegaban en sus paseos cuotidianos hasta la propiedad del señor Morvandes.

Por primera vez, desde que éste había establecido su observatorio, una mujer, cuyo andar le pareció elegante, y cuya silueta se le figuró esbelta, pasó frente a las rosas sin detenerse y fué a sentarse, con armonioso y flexible movimiento a algunos pasos más lejos, en la orilla del Range, para reposar un instante bajo la sombra de los árboles.

El señor Morvandes no pudo menos de sentirse profundamente asombrado; quizá los rasgos de la cara de la paseadora, ocultos por su gran sombrero, eran tan imperfectos que ella había llegado a tener conciencia de su fealdad. Comprendió entonces toda la malevolencia de su inscripción, y como hombre galante quiso reparar la injuria que involuntariamente había hecho a la desconocida.

Ocupada ésta en ver cómo brillaban las áureas lentejuelas que el sol regaba en la clara superficie de la corriente, no le sintió llegar, y pudo él examinarla a su sabor.

Era exquisita. Un bello marco de rizos blondos encuadraba la cara más delicada y fina que pueda imaginarse; la dulce sombra de su gran sombrero de batista blanca, adornado con una simple cinta azul, daba a su tez, clara y resplandeciente frescura, y de todo su cuerpo, un poco inclinado hacia la rápida corriente, emanaba una deliciosa impresión de juventud y de encanto.

Agradablemente sorprendido el señor Morvandes, se acercó despacio, para no asustarla, e inclinándose ante ella:

—¿Por casualidad no ha leído usted el letrero, señorita?

Ella se estremeció al sentirse arrancada bruscamente de su encanto, y toda ruborizada se levantó con presteza; se preparaba ya a alejarse sin responder al importuno, cuando éste insistió con amabilidad:

—Perdone que le hable así, señorita, pero soy el propietario de esas rosas, el señor Morvandes, muy conocido en la región...

[illegible]

—En ese caso, señor, perdóneme usted a mí por haber dejado de apoderarme de sus flores, cuando al contrario, me parecían maravillosas.

—Entonces, ¿por qué no ha tomado usted una?... puede luego [illegible]

Ella bajó los ojos y contestó con sencillez:

—No me atreví...

[illegible]

En realidad, la suerte de una muchacha pobre no tiene nada de envidiable y [illegible]

[illegible] esto con un tonito triste y resignado, después de haber encontrado un confidente imprevisto que parecía escucharla con interés, y al cual podía abrir su alma con la mayor franqueza, puesto que no volvería a verlo jamás.

Y no obstante, a través de la indiferencia un poco altiva que afectaba, contra su voluntad asomaba su pesar por el marido cuya felicidad ella hubiera podido hacer, por los hijos que ella habría adorado, por el hogar que hubiera ella iluminado con el encanto infinito de su gracia.

Mientras ella hablaba, el señor Morvandes, sin darse el mismo cuenta, se iba rindiendo al suave encanto de su interlocutora: comprendía ahora la razón que ella tuvo para no detenerse frente a los rosales como las otras; ¿de qué le serviría su belleza, a la cual no debía sino desilusiones y sufrimientos?

Pero de pronto se interrumpió:

—¡Cómo se va el tiempo charlando!... Mi tía estará inquieta por mi tardanza. Es necesario, señor, que me despida de usted.

Con mal disimulada emoción, el señor Morvandes, murmuró:

—Ahora sé, señorita, por qué no ha querido cortar una de mis rosas: es porque usted merece que no una rosa, sino todos los rosales se pongan a sus pies.

Y como ella protestara amenazándole con enfadarse si daba él en adularla, agregó:

—Pero si usted quiere permitirlo, mi jardinero le llevará mañana a casa de su tía, un ramo de mis flores.

Le tendió ella la mano con afabilidad, agradeciéndole su delicada atención y partió, ligera y risueña... El la miró alejarse hasta que desapareció a distancia en un recodo del camino.

Entonces, el señor Morvandes sintió necesidad de soñar ante sus rosas; algo de la encantadora desconocida encontraba en cada una de ellas; las de ténue color rosa, tenían la diafanidad satinada de su tez; las rojas, el cálido esplendor de sus labios; las blancas, la candidez voluptuosa de su piel; hasta las mismas rosas té le recordaban el oro pálido de su cabellera.

La noche había llegado lentamente. Una sombra grisácea envolvía los rosales, fundiendo poco a poco todos los colores y dando a las plantas siluetas imprecisas.

La campana que anunciaba la cena, sacó al señor Morvandes de su absorta contemplación. Pensativo y turbado, entró en su casa reflexionando en la locura de la juventud que en su marcha hacia la fortuna, pasaba al lado de aquella escogida criatura sin adivinar la mujer exquisita que en ella se encerraba.

Y por primera vez se preguntó si él también no había equivocado buscando la felicidad en el egoísmo y la soledad, y si no sería más sencillo de lo que él imaginó siempre, llegar a ser dichoso.

Maquinalmente observó en un espejo sus cabellos grises y las arrugas que la edad implacable había dejado en sus sienes, y a su vez se reprochó con angustia:

—¡Con tal de que no sea demasiado tarde!...

Por la mañana hizo un ramo, lo menos con sus rosas más bellas, y llevándolo él mismo, se dirigió a Dinard...

Guy de Teramond.

Dr. C. SANCHEZ MOSQUERA.—De las clínicas de Madrid y París. Especialista en ESTOMAGO, INTESTINO E HIGADO. Tratamiento médico de la ULCERA DE ESTOMAGO y DUODENO. Consulta de 2 a 4 p. m. Calle Canelones 1253. Teléfono Uruguaya 147 (Cordón).

1119-b.s.o.

S.P.Q.R. COLONIA MAGIC CITY C&C
Agua Colonia Magic City
Recomendamos esta rica Agua Colonia, la mejor y más barata entre sus similares
UNICOS DEPOSITARIOS EN EL URUGUAY
CAFFERA Y ESCALANTE
CALLE RINCON, 517 y 519 MONTEVIDEO
2577-mls.vs.ydmgs.

VIDA SOCIAL

LAS FIESTAS EN EL CLUB CATOLICO — Brillante iniciación de los tes—

Las damas que integran la Comisión de Fiestas del Club Católico, y las señoritas que componen la gran Comisión que secunda a aquella en la organización de las mismas pueden estar muy satisfechas del éxito alcanzado por el primer te de la serie que en el transcurso de esta temporada, se realizarán en el local de la citada prestigiosa institución a beneficio de la misma. Se llevó a cabo el domingo de tarde, y resultó una reunión plena de atractivos. Desde temprano, el "hall" y los bonitos salones que rodean a éste, en uno y otro estaban diseminadas cantidad de pequeñas mesas, todas artísticamente adornadas—congregaron a mucha y distinguida concurrencia de damas, señoritas y caballeros que rodeó las mesas en interesantes grupos. Una orquesta, amenizó con escogida música y en cuanto al servicio de Té, fué sencillamente exquisito. La reunió transcurrió animadamente hasta las 8 de la noche. Fué, pués, una "primiere" lucidísima, que consagra con gran éxito las venideras. Del aspecto social que tuvo, dá fé la siguiente nómina de la concurrencia femenina:

Señoras: Agustina Sienra de Risso, Julia Law de Martínez, Elena Arocena de Muñoz, Josefina Cordero de Requena Cordero, Ercilia Suárez de Brusone, Enriqueta G. de Bonasso.

Señoritas: Ester y Olga de Viana Urtubey, Sara Romeu Burgues, Paulina Algorta Camusso, Malvina Castro Vázquez, Margarita González Carvallo, Ema Martínez Arbolcya, Julieta García Acevedo, Micha Villegas Márquez, María Isabel y María Elena Márquez Castro, Mercedes y Matilde Terra Harraz, María Celia Regules Fernandez, Ana María Risso, Olga Bonasso, María Elena Hernández González, Julieta Gallinal, María Carmen Nicolich, Amalia Mendez Schiaffino, Zelmira Márquez Harraz, Elena y Margarita O'Brien, Alice y Chola Rospide Serran, María Elena Algorta Guerra, Elena Gainza Ortega, Carmen Muñoz Arocena, Agustina Risso Sienra, Clementina Vidal Sosa Díaz, Dora y Elena Piñeyrúa Sanguinetti Casilda y Margarita Ayala Rodriguez, Josefina Requena Cordero, Constancia Eastman Laury, Lía Magariños Solsona, Marta y Lía Martínez Law, Catalina Becú Berro, Sofía García de Zúñiga, Zelmira Cordero Lerena, María Celia y Julia Elena Varela Acevedo, Maruja y Angélica González Villegas, Adelina Pérez Montero, María Angélica Montero Bustamante, Rosina García Arocena, Laura y Lola Comas Lladó, Elsa Zufriategui Urtubey, Sara Cuestas Urtubey, Elvira y Concepción Zorrilla de San Martín, Eloa y Wanda Medeiros Márquez, María Josefina Ponce de León, Lillo Díaz, Mullin, María Carmen, Las Cases, María Manuela de Fena, Celia, Marta y Sara Petit, Olga Porlerrio Esperanza y Margarita Durán Rubio, Dinorah, Matilde y Blanca Muñoz Nin, Delia Orosco Rodríguez, Ercilia Brussone Suárez, Blanca Milans Mas de Ayala, María Clara García Capurro, Elena Portillo Urtubey, Virginia Piaggio Garzón, Sofía Vegh Garzón, Otilia Pereira Braga, Enriqueta Pareja Guani, Elvira Blanco Wilson, María Angélica Lanza y María Dominga Nocetti, Ofelia Piaggio Terra, etc., etc.

DIPLOMATICAS Y CONSULARES—

Es cosa resuelta por el gobierno de Noruega que sea reemplazado el señor Andrés Christophersen en su representación diplomática en la Argentina, por el señor Halvard Huitfeld Bachke, funcionario de carrera, que ha prestado ya largos cervicios a su país.

El señor Bachke, oficial de la Orden Real de San Olav, de Noruega, nació en 1873 y está doctorado en derecho. En 1905 fué nombrado jefe de división en el ministerio de Negocios Extranjeros, en Christianía; en 1909 desempeñó funciones de secretario general en la misma cancillería real, hasta 1910, en que fué nombrado Consejero de la Legación de Noruega, en Francia. En 1917 fué trasladado de París a Berlín, en el mismo carácter de Consejero de la Legación de su país en el Imperio Alemán.

Finalmente, acaba de ser ascendido a la categoría de enviado extraordinario y ministro plenipotenciario, destinándosele a la plenipotencia en Buenos Aires.

—Llegará en breve a esta capital el agregado militar a la legación de España, capitán de estado mayor don Julián Chosel.

—A fines de este mes, se embarcan en Norte América con destino a ésta, el señor José Richling, cónsul del Uruguay en la gran república del Norte, que ha residido en Washington durante largos años.

—A Buenos Aires, regresó el señor Carlos F. Hultgreen, Ministro de Suecia, en ambas repúblicas del Plata, que reside en la capital vecina, fué muy agasajado durante su breve permanencia en ésta por los diplomáticos y altos magistrados.

DE ENTRE NOUS—

El «FILMS»—Ya están distribuídos todos los papeles para la interpretación del «films» que se editará bajo el patrocinio de Entre Nous. Los improvisados artistas de la escena muda, pertenecen al núcleo de la gente joven de más figuración. En breve daremos los nombres.

MAÑANA EN EL REX — El cine de la calle 18 de Julio y Daymán, será mañana de noche, con motivo de ser función de moda a beneficio de «Entre Nous», centro de una lucida velada. Los «films» a exhibirse son excelentes.

EL VIERNES EN EL TRIANON—La segunda función escogida en el «Cine Trianón» a beneficio de «Entre Nous», que se celebra el viernes próximo, va a tener gran éxito. Así lo hace preveer el entusiasmo que hay entre la gente distinguida por esta velada y lo escogido del programa que regirá.

NUEVAS SOCIAS — Prueba evidente del gran impulso que está tomando «Entre Nous», la da la siguiente lista de socias ingresadas en la última semana: Lucy Chater de Rodríguez Castro, Adelia Nicolich de Pérez Sánchez, Manón Castellanos Cranwell, María Angélica Castellanos Alvarez, María Mercedes Storace Pérez, Elisa Vargas Guillemette, Josefina Cordero Lerena, María Mercedes González Morales, Cristina y Blanca Grove, Valentina Piñeyrúa Winterbalter, Sofía Cardozo Sosa Díaz, María L. Blixen Ramírez y Olga Da Silva Ponte.

ESTA NOCHE EN EL "REX"—Un lleno habrá esta noche en el "Cine Rex", pues se verifica la función de Miércoles Blanco, a beneficio de "Entre Nous". El programa es de lo más variado e interesante.

EL BENEFICIO EN EL "TRIANON—Otra velada social y cinematográfica bonita en esta semana, va a ser, la del viernes en el "Trianón". Las funciones de los viernes, en este Cine, desde que las patrocina "Entre Nous", resultan lucidas bajo todos aspectos. Los programas se seleccionan mucho.

LA PROXIMA CONFERENCIA—Aún cuando se ha fijado fecha para la próxima conferencia que prestigiará "Entre Nous", es seguro que tendrá lugar en la semana entrante.

BENEFICIOS—

LOS MARTES DE LA LIGA JUVENIL—Se reanudaron ayer tarde, con gran éxito, en el "Cine Trianón", las matinées de los martes, a beneficio de la Liga Juvenil del Paso del Molino. El programa estaba integrado con cintas muy interesantes. La concurrencia la componían las familias de: Rodríguez, Pareja Guani, de Medina, Saavedra Barrozo, Suáre Bilixen, Márquez Castro, Lacueva Castro, Mendoza Durán, González Capurro, González Villegas, Pareja Reissig, Penco Illa, Mello Otero, Garabelli Marexiano, Minelli González, Rodríguez Larreta, Roosen, Silveira, Islas Ayala, Pittaluga Ayala, Pittaluga Segarra, Salterain Balparda, Ferrando, Estrada, Pérez Montero, Hamilton Callorda, Penino, Rodríguez Reyes, Milans Mas de Ayala, etc., etc.

EL SABADO EN EL "REX"—La Comisión de Señoras que preside la joven dama Elvira Mullin de Beltrán, prepara para el sábado próximo, de noche, en el "Rex", un gran festival a beneficio de sus obras. Se regirá por un programa variado e interesante, y esto, unido al prestigio de quienes la patrocinan, garantizan su éxito.

REUNIONES—

El sábado de tarde, se evidenciarán las múltiples simpatías y afectos que rodean en el círculo social, a la señorita Telo Martínez Arboleya, que festeja ese día su cumpleaños. Todas sus amigas acudirán a presentarle sus saludos.

—La señorita Nelly Arocena Capurro, festejó su cumpleaños con una linda fiesta infantil, en la que todos los pequeños invitados, se divirtieron con los títeres.

—Mañana de noche, la señora Elisa Fernández de Puig, festejará con una animada reunión, su cumpleaños.

—El sábado de tarde, tuvo lugar una reunión íntima en casa de la señorita María Luisa Pérez Ximénez, quien festejaba su cumpleaños.

—En casa de la señorita Rosa Larralde, tuvo lugar una interesante reunión de sus amistades, con motivo de ser su día.

—Muy agradable resultó la reunión que se efectuó el sábado, en la residencia de la señora Rosa Lunaro de Domínguez, con motivo de ser el día de su santo.

Un grupo de señoras, señoritas y caballeros, pasaron a saludarla, dando lugar a que dicha reunión se prolongase hasta altas horas de la noche.

Los concurrentes quedaron sumamente agradecidos de la amabilidad con que la festejada — secundada por la señorita Juana Domínguez — atendieron a sus invitados.

DEMOSTRACIONES—

Con motivo de realizarse el enlace del señor Ernesto C. Martínez con la señorita Aida Olga Cúneo, sus amigos le obsequiarán con un banquete que tendrá lugar el próximo jueves 4, en el Hotel Lanata. Hasta ahora se han adherido las siguientes personas:

Doctor Rodolfo Mezzera, arquitecto Humberto Pittamiglio, arquitecto Camilo Gardelle, doctor Enrique E. Buero, doctor Raúl E. Baethgen, arquitecto Pedro Bellont Gadea, doctor Silvio E. Reta, bachiller Arsenio M. Bargo, doctor Eduardo Acevedo Alvarez, doctor Edmundo Castillo, doctor César Gordarecena, doctor Raúl Jude, doctor Eustaquio Tomé, bachiller Carlos A. Molins, Pascual Coral-Luzzi, Arturo Carbonell Debali, Atahualpa Alegre, Francisco Gómarra, Eduardo T. Travieso, Aldo Brum, Pablo Baptista Brum, José C. Williman, Hugo Reta, José de Brum (hijo), Casimiro Silva, Juan Uraga, Juan Carlos Blengio, Héctor Fontes, Rómulo Costa Pedrosa, Francisco Arlabaldo (hijo), Manuel A. Varese, Zenón V. Bonti, Angel O. Dadaro, Juan A. Prieto, José Carnelli, Orestes Bounons, Juan F. Antosnasa, Eugenio Milans, Luis Pontet, Juan José Sbárbaro, Salvador H. Milans, Enrique Conte Burnaco, Carlos Herrera Mac-Lean, agr. Germán Spangenberg, Juan Antonio Olaide, Federico Iribarne, Manuel Vázquez, César Secane, Luis Bayac, Martín Etchegoyen, Miguel Aguerre, Pío A. Braem, José Calveiro, Manuel Rodríguez Blanco, Alfredo (Raveca, Francisco Costa (hijo), Juan Carlos Gómez, Miguel A. Acevedo Alvarez, Luis A. Balparda, José G. Lissidini, Eliseo Rivas.

BANQUETES—

El señor Carlos Neuman Carnett, que contrae enlace con la señorita Teresa Cepeda Castro, de Buenos Aires fué despedido de la vida de soltero, con una comida que le ofrecieron un núcleo de sus amigos íntimos, y que resultó una animada fiesta de camaradería. Al llegar a los postres, la demostración fué ofrecida con elocuentes frases por el señor Renée Labrode.

BODAS—

Una boda que dará lugar a una fiesta nupcial brillante, va a ser la de la señorita Paulina Nidia Areco, niña que ha tenido actuación destacada en esta sociedad, con el doctor Genaro Pérez Moré, distinguido médico, altamente conceptuado en los círculos metropolitanos. El acto tendrá lugar en la residencia de la familia del doctor Ricardo Areco, actuando como testigos por parte de la novia el doctor Feliciano Viera, doctor Francisco N. Oliveres, doctor Manuel Pacheco y el escribano señor Alberto Pérez Moré; y por parte del novio el doctor Manuel Quintela, doctor Manuel Herrera y Reissig, doctor Ernesto Quintela y señor Ricardo J. Areco (hijo).

—En la sociedad y en la colectividad lusitana ha tenido amable repercusión el compromiso de la señorita Norah Bayne con el señor Horacio Leonardo Taylor, pareja que está rodeada de múltiples simpatías.

—La señora Dolores Bocaze de Williams, solicitó ayer, a la señora Rosario Vaeza Ocampo de Bustos, la mano de su señorita hija María del Rosario, para su hijo, el caballero Camilo R. Williams. La boda tendrá lugar próximamente.

—El enlace de la señorita Julia Rodríguez Reyes con el doctor Pedro Laveragiuria, tendrá lugar en Diciembre próximo. Las vinculaciones de la distinguida pareja, rodearán el acto con todos los atractivos de una fiesta nupcial muy lucida.

—En Diciembre se realizará la boda de la señorita María Angélica Rodríguez Reyes con el doctor Benedicto Leyte Panteado. Este acto también dará lugar a una ceremonia nupcial muy brillante.

—Una recepción llena de atractivos, fué la que se realizó en la residencia del doctor Manuel B. Otero, solemnizando el enlace de su hija, la señorita Sara Otero Pérez, figura perenne que se ha destacado en esta sociedad por su distinción y cultura, con el caballero Pedro Seré Ibarra. El contrato civil y la unión religiosa, que fué consagrada de acuerdo con el ritual protestante, fueron presenciadas por un núcleo de damas, señoritas y caballeros conocidos, allegados a la joven pareja por vínculos de parentesco y amistad. La novia hizo resaltar su elegante silueta con una espléndida «toilette». Entre la cantidad de obsequios que recibió la distinguida pareja, se notaban valiosas alhajas.

VIAJEROS—

Partió para Flores, el señor Abelardo Ayala.

—De Río Negro, el señor Sebastián González Preve.

—Para Tacuarembó, el señor Ricardo Fernández Alves.

—De Flores, el señor Agustín M. Balparda.

—De Florida, el señor Abelardo M. Ponce.

—Para el Salto, el señor Eduardo M. Díaz.

—Hoy partió para Cerro Largo, donde estará unos días, el joven Carlos Rey.

—En estos días parte para Buenos Aires, el joven Andrés Vázquez.

—Para Buenos Aires, donde pasarán unos días, el señor Guillermo Ponce de León y su joven esposa Rosita Ruggiero.

—Partió ayer para el Salto, el profesor de esgrima señor Alfredo León Sans.

—Parte en breve para Buenos Aires, donde se radicará una temporada, el señor José Groso.

ENFERMOS—

Es muy delicado el estado de salud de la señora María Inés Previtalli de Mendez.

—Continúa enferma la señora María Amalia Fonseca de Nicolich.

—Mejorada la señora Sara Pérez de Torres Insargarat.

—Se encuentra enfermo el joven Enrique Vázquez Varela.

—Continúa siendo grave el estado de salud de la respetable matrona doña Angela Salvañach de Néry.

—Continúa enfermo el joven José F. Montaldo de León.

—Restablecida la señorita María Nattero.

—Mejorada la señorita Adelita Cafira.

—Restablecido el joven Pedro Coppola.

—Se encuentra enfermo el señor Fermín Ponce de León.

REMITA 500 sellos de Correo de cualquier clase en buen estado y recibirá a vuelta de Correo, con porte pago Un carnet internacional, que puede hacerlo rico.
Pedidos a Carñet Internacional, calle Sarandí 501,—Montevideo.
2418-Pte.

ONDINA HOTEL
RESTAURANT a la CARTE y PENSION
PRECIOS MODICOS
HABITACIONES CONFORTABLES
MORENO, 810 Y PIEDRAS, 319
BUENOS AIRES
1212-dgs.mls.vns.pte.

La Garra de Hierro
(NUEVA EDICION)
La novela policial que ha tenido mas popularidad
Precio de ejemplar. . . $ 0.40
En venta en esta Administración: RINCON, 583
Se atienden pedidos de campaña, remitiendo el importe en sellos postales.

TEATROS

LA DELEGACION EN BUENOS AIRES—

BUENOS AIRES, 2—A EL SIGLO. —Llegó la delegación de autores uruguayos. Fueron recibidos por los delegados de la Sociedad de Empresarios, señores Parravicini y Carcavallo. Concurrieron luego al vapor "Santa María", los delegados de la Sociedad Argentina, señores García Velloso, Vacarezza, Saldías, De Bassi y Bayón Herrera. También concurrió la delegación de actores nacionales señores Cordido, Duducco, Guerrero, Carrizo, Almanzor y Abraín. Entrevistáronse autores uruguayos con ministro Muñoz.

He aquí el programa de festejos a la delegación: Hoy, comida ofrecida en la Sociedad Argentina de Autores, función de gala en el teatro Liceo.

Mañana: recepción en la Sociedad de Autores, función en el teatro de la Opera.

Día 4: banquete después de terminadas las funciones en los teatros nacionales.

Día 5: pic-nic en el Tigre.

La Sociedad de Empresarios prepara una recepción para el miércoles. Ese mismo día, los autores uruguayos serán recibidos por el Presidente de la Nación.—Corresponsal.

18 DE JULIO—

La compañía Daglio-Morganti, anuncia para esta noche un atrayente espectáculo. En primera sección se pondrá en escena el sainete en un acto y tres cuadros de Pecci y Peralta, titulado "Don Juan de Afuera", que ha tenido una excelente acogida del público; en segunda sección se efectuará el estreno de la pieza en dos actos, original de Manuel Romero, "Todo un hombre", de la que tenemos las mejores referencias y en la que se destacan las primeras figuras de la compañía; en tercera se repite "El Petit Salón", sainete que ha obtenido mucho éxito. En esta obra cantará el dúo nacional Cicarelli-Fernández.

Se anuncia próximamente el estreno de la obra del señor Ulises Favaro, titulada "La tacita de plata".

EL GRAN RECITAL WAGNER—Por la soprano señora Rakowska—

Se anuncia para fecha próxima, posiblemente durante la temporada de la gran ópera, y patrocinada por la Asociación Coral la realización de un gran recital "Wagner" a cargo de la eximia cantante señora Raskowska de Serafín, a quien acompañará en el piano el eminente maestro Tulio Serafín. Este recital constituirá una nota artística insuperable y reproducirá, en ésta, el grandioso éxito, que la señora Raskowska, obtuvo en Buenos Aires, en otro concierto efectuado bajo el patrocinio de la Asociación Wagneriana.

UNA TRAGEDIA SILENCIOSA—

No imaginará acaso Miguel Roquendo, el talentoso autor de "Los Saguaypés", verse en el desgranar de los días, convertido en protagonista de una silenciosa tragedia que, aunque desprovista de efectos teatrales, encierra todo el dolor prosaico de los vencidos por la pobreza. Fué en la semana atrás que se supo la intrascendente noticia: Roquendo se hallaba desvalido de toda ayuda moral y pecuniaria, en una sala olvidada de un hospital...

Empero, pocos conocen, seguramente, el aislamiento en que, por algún tiempo, vivió en el desolado hospital. Escribió cartas y más cartas, no implorando auxilios materiales, que ello sería contrario a su idiosincrasia, sino por el contrario esperando el consuelo de la palabra amiga que tan plácidamente resuena en el alma de los que en el silencio sufren. Más nadie recibió sus cartas, todos aparentaron ignorar el apagado drama...

Ahora, egresado del hospital, con una enfermedad grave y dolorosa que acaso solamente cure la Desconocida, experimenta la misma soledad, como cuando se hallaba sumergido en la penumbra de la sala del dolor...

Deambula por las calles apartadas de la metrópoli argentina, indiferente, con su vergonzante pobreza sobre las dolientes espaldas. ¿Esperan los antiguos compañeros de arte del infortunado ex director del Cuento Semanal, que extienda su mano mendigando una caridad? Pobre idea de un temple espiritual nos forjaríamos de ellos si creyéramos. Las personas de su prosapia, ante que mendigar, prefieren morir en la sombra...

No estará demás, pues, que alguien tomara la humanitaria iniciativa, en que la Sociedad que tantas abultadas cifras ostenta en sus balances no parece considerarlo de su resorte, presten por lo menos individualmente los autores su favor para que Roquendo ingrese en un Sanatorio, puesto que su enfermedad es de las que, según médicos, exigen reposo físico y espiritual, tratamiento cuidadoso y específicos fabulosos para su anémica faltriquera...

"Tratemos de demostrar que, si Florencio Sánchez fué perseguido por la miseria, no se debió al abandono imperdonable de sus compañeros sino por desconocimiento por parte de éstos de su situación económica. De lo contrario, debemos darle razón a los que piensan que, si el gran dramaturgo volviera a la existencia, se extinguiría nuevamente de inanición; siempre que no colocara un "cabaret" con orquesta típica, en el café de "Los Muertos".

EL TEATRO EN LA ARGENTINA—

A treinta y dos alcanzan las obras estrenadas en los principales teatros de Buenos Aires, excluídos los líricos y de opereta, durante el mes que terminó. De esta cantidad total, subsisten en el cartel solo 9, a saber, "A la gran muñeca", estrenada en el Buenos Aires el día 1.o; «La fiesta del hombre", Liceo, día 7; "El indio Lara", Opera, día 8; «Los esclavos Blancos", Nacional, día 18; "El tío Diego", Argentino, día 22; «El premio del salón", Opera, "El profesor Muller", Apolo, "La madre", San Martín y «Fábrica de estrellas", Buenos Aires, día 29. De los 32 estrenos corresponden, al Odeón, 4; San Martín, 4; Comedia, 4; Apolo, 3; Opera, 3; Buenos Aires, 3; Avenida, 3; Argentino, 2; Nacional, 2; Mayo, 2; Liceo, 1 y Politeama, 1. Diez y siete de éstos estrenos, corresponden al género nacional. Los dos únicos teatros que no han estrenado durante el mes de Agosto, son el Nuevo y el Victoria.

EL CORO DEL VATICANO EN NUEVA YORK—

El señor Theodore Mitchell, de Nueva York, ha declarado que después de más de cincuenta años de haber estado empeñados los católicos norteamericanos en la tarea de conseguir llevar al nuevo mundo el famoso coro del Vaticano, cuyo renombre es universal, el Papa Benedicto XV consintió bondadosamente en permitir que sesenta de los mejores cantores de dicho coro efectúen una jira por las principales ciudades de los Estados Unidos y del Canadá. La jira ha comenzado ya, iniciándose con una espléndida audición en el Teatro Metropolitano de Nueva York. En seguida el coro, durante cuatro meses, actuará en diversas poblaciones. Mr. Mitchell manifiesta que ésta es la primera vez, después de 1,600 años de existencia de dicho coro, que el Vaticano accede a dejarlo salir de Roma para que de audiciones en otro lugar que no sea la gran Basílica de San Pedro. Los conciertos son dirigidos por el Reverendo Padre Raffaelo Casimiri, Canónigo de San Juan de Letrán, Director de la Capilla Sixtina y Maestro de Composición en la «Schola Cantorum». Para la jira se han seleccionado las mejores voces, a fin de que los conciertos revistan gran importancia artística. Informaciones privadas confirman que recientemente se dió en Roma una audición de los cantores que figuran en los conciertos de los Estados Unidos, a la cual asistieron el Papa Benedicto, seis cardenales y el Embajador norte americano. El programa consistió en trabajos de Palestrina, Vittorio y Marienzo, que fueron recibidos con gran entusiasmo. El Coro del Vaticano fué establecido por el Papa Silvestre, por el año de 320, y fué reorganizado por Gregorio el Grande en el siglo sexto. Desde que está establecido nunca ha dado un concierto en que no se encuentre el Papa.

UNA BAILARINA EXTRAVIADA—

Max Hoffman, marido de la bailarina Gertrude Hoffman, se ha dirigido a una agencia de detectives de Nueva York en pos de ayuda para encontrar a su mujer que se le ha perdido desde el jueves último. El caso sucedió así: Como a eso de las 8.30 de la noche, Gertrude se detuvo en su automóvil en la Quinta Avenida entre las calles 42 y 43. Desembarcó del auto, y fuése a una botica. Max se quedó aguardándola algunos minutos y al ver que no regresaba se dirigió a la botica en su busca y con la sorpresa consiguiente vió que no se hallaba allí. El marido ha telegrafiado y telefoneado a los parientes de la danzarina y ninguno ha podido darle razón cierta del paradero de ella. Cuando Gertrude desapareció llevaba puesta una rica joya valuada en $ 10,000. La desaparecida tiene 29 años, pesa 80 kilos y mide 5 pies 6 pulgadas de alto; tiene los ojos azules y castaño el cabello."

MAURICE DUMESNIL — Sus éxitos allende el río—

El viernes último ha dado su primer concierto en la Wagneriana, de Buenos Aires, el conocido virtuoso del teclado señor Maurice Dumesnil, a quien ya nuestro público ha tenido ocasión de aclamar en sus conciertos.

La prensa bonaerense se expresa en los términos más encomiables del eminente pianista, haciendo resaltar el hecho ya por nosotros anotado de la superioridad de "estado pianístico" con relación a sus conciertos de hace dos años. Con objeto de informar a nuestro público damos a continuación la crónica de un colega porteño, uno de los más autorizados:

"Realizóse anoche en la Argentina el recital que el pianista francés Mauricio Dumesnil ofrecía a la Asociación Wagneriana ante un auditorio numerosísimo.

Dumesnil ha sido, sin disputa, el concertista que ha obtenido entre nosotros mayores éxitos, muy justificados por cierto, a causa de sus condiciones artísticas destacadas, y especialmente por su temperamento musical. Merced a él nos cautiva más como intérprete, pues se revela ante todo y por sobre todo un músico, sin que ello importe desconocer sus condiciones de técnico, que las posee y en grado de virtuosismo.

Su año y medio de ausencia lo ha empleado en giras artísticas por Norte América, donde ha sido igualmente consagrado por los respectivos públicos. Nos vuelve en la plenitud de sus facultades, pareciéndonos ahora más cuidadoso de la técnica, sin restar, sin embargo, ninguna de sus cualidades de intérprete que conserva inalterables.

Así lo acreditó ayer noche al desarrollar el programa de compromiso que había preparado, en el cual tenían cabida todos los autores y las escuelas, desde la clásica a la ultramodernista.

Fué muy celebrado en las obras de Bydn Schumann, Chopin, Max Dowell, Rouel, Grovitz y Liszt, que figuraban en el recital, y otras tantas de los mismos autores y de otros más, que debió añadir, para corresponder a los aplausos y los insistentes pedidos del público".

"LA CANCION DE LA MISERIA", EN EL SALTO—

Según informes que por diversos conductos nos llegan del Salto, el estreno del poema dramático de Genta "La canción de la miseria", obtuvo un éxito sin precedentes allí. Se dió el caso no conocido hasta entonces en el Salto que se agotaran las localidades para cuatro nuevas representaciones. Todos los diarios de aquella capital publican crónicas elogiosas para el trabajo de nuestro ilustrado compatriota. "Tribuna Salteña" dice, entre otras cosas, lo siguiente: "Debemos empezar por reconocer, al trazar esta ligera crónica sintetizando impresiones, que el joven intelectual ha obtenido anoche un hermoso triunfo, revelador de un selecto espíritu artístico, de un cerebro rico en imaginación bellísima. Y es, en efecto, la belleza lo que constituye el fundamento esencial de "La canción de la miseria", belleza que se derrama pródigamente como la linfa cristalina de un inagotable surtidor. Tienen algunas escenas líricas que contagian de tal modo el espíritu del espectador que lo hacen identificarse en el mismo sentimiento a impulsos de una emoción de inefable dulzura. Los diálogos líricos, salvo pequeñas excepciones, lograron mantener al público en espectativa constante y arrancaron en diversos pasajes merecidas ovaciones, sobre todo el bellísimo poema breve del clavel y la rosa que recitara Estrella en el comienzo de sus amores con Rafael. La compañía Brussa se desempeñó bastante bien sobre todo si se tienen en cuenta las nerviosidades muy naturales en una noche de estreno y mucho más como el de anoche que era esperado por el público salteño con especial interés. Los papeles principales estaban distribuídos entre Brussa, Bacco, Teresita Lacanan, Santiago Arrieta, Sánchez Canosa, María Arrieta y Zabalúa. Al terminar la obra el público aplaudió a su autor y a los intérpretes con extraordinario entusiasmo, obligando al señor Genta a pronunciar breves palabras de agradecimiento. Puede asegurarse que la impresión general del estreno de anoche es altamente honrosa de Brussa, Genta, después de la función, fué muy felicitado por damas y caballeros."

LOS DERECHOS DE AUTORES Y LOS ESTADOS UNIDOS—

Hace ochenta años que viajando Carlos Dickens por Norte América quedó asombrado de ver que las leyes internacionales concernientes a la propiedad literaria no eran observadas. En nuestros días, los Estados Unidos no han adherido a la Convención de Berna, aceptada por casi todas las naciones del mundo, inclusive Túnez y Liberia. Ha llegado, según la "The International Review" de reparar ese error. Según dicha publicación, todos los grandes editores y autores norteamericanos son partidarios de esa reforma. "El único obstáculo — dice — reside en las convenciones y uniones de trabajadores americanos, que quieren proteger los derechos nacionales. Pero estas convenciones datan de una época que tenía puntos de vista estrechos y crónicos. Las únicas personas que resultan beneficiadas con el estado actual de cosas son algunos editores poco escrupulosos que se hacen dueños de la propiedad de los autores o editores ingleses. Si el gobierno americano quiere conservar la buena opinión del mundo culto, precisa es que tome en serio este asunto y lo resuelva conforme a su honor."

EN MEMORIA DE VERDI—

Comunican de Trieste que el gobernador civil, Ciuffelli, con todas las autoridades civiles y militares, concurrió a la ceremonia organizada con motivo de la restauración de la lápida a Verdi, que existía en la fachada del Hotel de la Ville, en recuerdo de la estada del gran músico en aquella ciudad. Durante la guerra los elementos anti-italianos de Trieste causaron daños a la lápida, que tuvo que ser retirada. La ceremonia de ayer resultó imponente.

CASINO—

Un número realmente interesante es el que anuncia su debut en este divertido music-hall, para una próxima fecha. El renombrado Mr. Torcat, presentará nada menos que 70 gallos amaestrados. Entre estas simpáticas aves de corral, las hay, al decir de los programas, que ejecutan sorprendentes ejercicios, tales, como pugilismo, equilibrios, juegos malabares, ópera barata, y hasta... se bañan; como se vé el repertorio no deja nada que desear.

Hizo anoche su debut, con buen éxito, Mariesther, couplétista internacional; fué muy celebrada la "reentrée" de La Andresina y su guitarrero".

Continúan todos los días, de 6 a 8, las secciones vermouths en el Pigall-Casino, con interesantes números de variedades y la orquesta típica Arolas-Warren.

TEATRO ITALIANO—Ultimas novedades—

"TACITO" DE JOSE ADAMI —

Esta comedia ha sido estrenada en el Olimpia de Roma, recibiéndola con ciertos reparos la crítica. El público según las informaciones, aplaudió la mesurada comicidad del primer acto pero quedó desilusionado y frío con los restantes.

Pietro Dalmato, un joven abogado sin fortuna, ha vencido en una causa célebre con un recurso insólito; el silencio. La cosa ocurrió así: un testigo agravaba la situación del imputado en la dicha causa, con tremendas acusaciones. Dalmato le clavó la mirada, sin abrir la boca y el acusador, bajo la influencia de aquellos ojos, en la solemnidad de aquel silencio, pleno de gravedad, empieza a balbucear, a desdecirse y termina confesando que ha mentido. Célebre ya por la copiosa publicidad que los diarios dan al hecho, acude a él una dama afligida que pide divorciarse de su consorte, hombre que no para de hablar y que le hace insoportable la vida conyugal. Nadie mejor que él, que ha vencido con el silencio, para comprender sus tribulaciones. Termina la dama enamorándose de su defensor, pero éste que ha hecho del silencio su principal virtud, se guarda de no hablar más que por menos cabos graves, sentenciosos, y la dama, que pide palabras de amor, le abandona irritada. Comprendiendo que el silencio, pedestal de su celebridad, empieza a perjudicarle, decide hablar y se prueba en un discurso dirigido a los electores de su candidatura a diputado. Es tal la sarta de sandeces que espera el candidato, que sus electores lo abandonan entre risas y explosiones de indignación. Pero luego todo se arregla, vuelve la enamorada dama, vuelven los electores y Pietro Dalmato vuelve a callar.

El principal error de esta comedia —dice un crítico— es que el silencio del protagonista es un silencio... que habla. Después de la primera sorpresa, el juego ha sido descubierto y ya no interesa. Faltan, pues, a estos tres actos, agrega, una verdadera substancia y un espontáneo movimiento. Ruggero Ruggeri, nuestro antiguo conocido, encarnó la figura del protagonista.

"LA VENA D'ORO", de G. ZORZI.—Esta obra aborda un argumento escabroso, un argumento que los llamados "veristas" afrontaban rudamente. Se trata del sentimiento que puede despertar en un hijo, el hecho de tener que considerar y admitir que la madre es, después de todo, una mujer con la sed de amor que todas las mujeres tienen.

En el drama del joven conde Corradi, el protagonista de "La vena d'oro", la madre es tan joven y bella que parece bien una hermana. La desventurada mujer se casó con un decrépito que la abandonó poco después de su enlace para irse a vivir con una amante. Su existencia se deslizó geblamente junto a su hijito; los años pasaron sin que su vida sentimental se turbara. Pero un día entra a su casa un poeta, y con el poeta, naturalmente, la poesía y el amor... El hijo adivina lo que ocurre y sufre la desagradable sensación. Siéntese ofendido, atormentado por algo que no comprende bien. Los enamorados advierten los sufrimientos de Corrado, y el poeta vase para siempre. El hijo bendice a la madre sin comprender su sacrificio, pero cuando ésta, cansada y débil de cuerpo, va consumiéndose poco a poco, un médico dice a Corrado que hay ideales bellísimos, santos, pero que un hijo para conservar intacta la imagen de la madre en el corazón, no tiene derecho a matarla. Hay que tener piedad con los que sufren a costa de nuestros propios sufrimientos—agrega—y entonces el hijo descubre en su alma obscurecida por el dolor, la vena de oro de un alto sentimiento humano y pide que el poeta vuelva a la casa y que la madre viva.

Reflexionando, al salir del teatro, dice un crítico—después de los aplausos que confirmaron el feliz suceso que obtuvo "La vena d'oro" se da uno cuenta de que la comedia es audaz, escabrosa, más todavía inhumana. Uno siente que todo esto es cierto, pero se siente también que esta verdad, traducida en un ejemplo, ofende. La vida es más indulgente, hace por sí misma y evita el siempre estos angustiosos conflictos. El público recibió la obra con aplausos que, si bien no muy insistentes, demostraron que el autor había sabido conquistar el interés de sus oyentes".

"La vena d'oro" ha sido confiada a la compañía de Gandina Chiantoni, en el Manzoni, de Milán.

JUEGOS DE MESA
TE DESAYUNO Y POSTRES
POCILLOS PARA MOKA
JUEGOS DE TE PARA NIÑOS
SURTIDO NUEVO
RECIEN RECIBIDOS
Maple
San José 882-Monteviedo
440-mls.ysb.pte.

MARITIMAS

"HIGHLAND HEATHER"

Se espera mañana, procedente de Londres y escalas, el vapor inglés "Highland Heather", conduciendo correspondencia, pasajeros y carga general para Montevideo.

Una vez que termine sus operaciones en nuestro puerto, seguirá para el de Buenos Aires.

"JEKYL"

Con procedencia de Nueva York y escalas en el Brasil, llegará hoy a nuestro puerto el vapor inglés "Jekyl", conduciendo 1,000 toneladas de mercaderías en general para Montevideo.

DOS "HIGHLAND" EN VIAJE

Con fechas 20 y 21 del pasado mes de Agosto, salieron de Londres, con destino al Río de la Plata, los vapores ingleses "Highland Pride" e "Highland Rover", que deberán llegar a nuestro puerto, a fines del mes en curso.

Ambos buques conducen mercaderías general para Montevideo, correspondencia y pasajeros, y seguirán para Buenos Aires una vez terminadas sus operaciones en nuestro puerto.

"FRANCESCA"

El vapor italiano "Francesca", que fué de los austríacos requisados por el gobierno de Italia, llegado hace pocos días a Montevideo, saldrá a mediados del corriente para la península, después de embarcar en nuestro puerto un importante cargamento de frutos del país. Llevará también pasajeros y correspondencia.

"ARTIGAS"

El ex-vapor alemán "Wiegan", hoy "Artigas", salió de Nueva York el 23 de Agosto último, consignado a don Antonio Piaggio, conduciendo carga de mercaderías en general, además de 30 mil cajones de nafta y kerosene. La carga consignada a Montevideo, alcanza a 2,700 toneladas.

"BALBOA"

El 27 de Agosto ppdo. salió de Christianía para el Río de la Plata, consignado a don A. Piaggio, el buque-motor sueco "Balboa", conduciendo para Montevideo 500 toneladas de mercaderías generales.

"QUEEN LOUISE"

Con procedencia de Liverpool y escalas, es esperado en nuestro puerto el vapor inglés "Queen Louise", que deberá llegar el 9 del corriente, conduciendo 400 toneladas de mercaderías generales para Montevideo. Seguirá luego para la vecina orilla.

"SOCRATES"

Conduciendo 1500 toneladas de mercaderías en general para Montevideo, llegará el 6 procedente de Nueva York y escalas, el vapor inglés "Sócrates", que seguirá para Buenos Aires una vez terminadas sus operaciones en nuestro puerto.

"NEWTON"

De Buenos Aires en viaje para Nueva York, llegará próximamente a nuestro puerto el vapor inglés "Newton", conduciendo carga de mercaderías en general. Aquí embarcará productos con destino a Pará, Río de Janeiro y Nueva York.

"FRANKMERE"

Conduciendo 1,500 toneladas de carga para Montevideo, entró ayer, procedente de Nueva York, el vapor americano "Frankmere", consignado a M. Real de Azúa.

"THESPES"

Procedente de Norfolk, conduciendo un importante cargamento de carbón mineral para el Río de la Plata, llegará el 10 del corriente a Montevideo el vapor inglés "Thespes", consignado a M. Real de Azúa.

"VASARI"

Como habíamos anunciado salió el 23 de Agosto último para el Plata, el vapor inglés "Vasari", que deberá llegar a Montevideo a mediados del corriente, salvo inconvenientes de navegación, conduciendo pasajeros, correspondencia y carga general.

SALUS
Agua mineral de las Sierras de Minas, R. O. - Venta en todas partes

LA RESTAURACION DE LA PAZ EN EUROPA

NOTICIAS GENERALES DEL EXTRANJERO

(DE NUESTROS CORRESPONSALES Y DE LA AGENCIA HAVAS)

ALREDEDOR DE LA RATIFICACION

Atrocidades serbias en Montenegro

Provocan violentas luchas

ROMA, 2—Los oficiales italianos que regresan de Montenegro confirman las informaciones referentes al gran levantamiento contra los serbios. Se han producido violentas luchas en las cercanías de Cettigne donde los serbios destruyeron las casas y cometieron atrocidades. Las mujeres de Montenegro se han dirigido a la reina Elena pidiendo protección.

¿Estallará otra guerra?

Entre Polonia y Checo Eslovaquia

BERLIN, — 2 Un despacho fechado en Praga informa que las tropas checas amenazan ocupar las minas de carbón de Teschen tan pronto como los prisioneros de guerra regresen de Rusia. Están ocurriendo muchas huelgas y demostraciones contra Polonia. Todas las informaciones hacen prever el peligro de una guerra entre esos dos países.

Un momento crítico

Para las relaciones entre Bélgica y Holanda

AMSTERDAM, 2 — Después de la publicación de la nota belga la prensa holandesa ha adoptado una actitud agresiva declarando que los asuntos han llegado a un punto crítico agregando que Bélgica está empleando amenazas para llegar a la consecución de sus fines. La prensa llega a sugerir el empleo de la fuerza. El diario "Maagsche Post" sugiere a Holanda que tome medidas en las fronteras.

Un monumento en Francia

Para conmemorar la intervención americana

PARIS, 2—Un grupo de diputados presentó un proyecto de ley decidiendo que el monumento que ha de conmemorar la intervención de los americanos en la guerra se eleve en la desembocadura del Gironde, en el punto mismo donde Lafayette se embarcó en 1777 para Norte América.

Los presidentes de las Cámaras estarán presentes en el acto de colocación de la piedra fundamental de ese monumento.

Una amistad necesaria a la paz mundial

PARIS, 2— "Petite Republique" dice que es necesario que la amistad franco-norteamericana siga siendo completa y sin nubes, para que represente una garantía para la paz mundial.

Una entrevista importante

Nuevo plan de Italia para lo de Fiume

PARIS, 2 — Durante la entrevista celebrada entre Tittoni y Lloyd George en la casa de campo de este último en Deanville (Francia) Tittoni trató de convencer al primer ministro inglés de adoptar el punto de vista ya sometido a Clemenceau sobre la cuestión de Fiume y el Adriático. Clemenceau está de acuerdo con el plan propuesto por Tittoni. Este último trata ahora de obtener la conformidad de Lloyd George antes de presentar el asunto a Wilson. La entrevista ha de traer por consecuencia que los secuaces de Wilson apelen al primer magistrado para que altere sus vistas en el asunto de Fiume de forma tal que se pueda llegar a un acuerdo que asegure la paz en Europa. Según el plan de Tittoni, Fiume quedaría en poder de Italia pero ella cedería el puerto, menos los muelles, a la Liga de Naciones. El proceder de Tittoni haría cambiar a Wilson de opinión pues según ha manifestado un delegado italiano que había sometido el plan a la misión norteamericana en París existía el temor de que sería aceptado por el mismo Wilson.

La Conferencia franco-italiana

ASUNTOS QUE TRATARA

PARIS, 2 —El día 12 del corriente inaugurará sus sesiones la Conferencia Franco-italiana que examinará las modalidades y condiciones en que se efectuará la emigración de obreros italianos a Francia.

Esta Conferencia se reunirá en Roma.

Quedan algunas cuestiones por solucionar, pero los principios de igualdad de salario y de igualdad ante las leyes sociales francesas han sido ya resueltos.

Se dijo que Italia descartaría la institución de tribunales especiales para obreros italianos.

A este respecto "Le Journal" dice que se informó en la mejor fuente donde se le contestó lo siguiente: "Italia no pensó jamás en hacer tal pedido a un país de tan alta civilización como Francia, donde la justicia es administrada para todo el mundo, extranjeros y nacionales con la más gran equidad e imparcialidad.

La cuestión de Irlanda

LONDRES, 2 — Dice un despacho de Cork que destroyers británicos detuvieron en alta mar al barco "Hampshire Coast" por existir la sospecha de que llevaba un cargamento de armas y municiones consignadas a los "sinnfeiners" de Irlanda.

Entre Foch y Pershing

MANIFESTACIONES EXPRESIVAS

PARIS, 2—Comunican de Brest anunciando que contestando a las palabras de despedida del mariscal Foch, el general Pershing se expresó en estos términos:

"Querido mariscal, me habéis hecho un gran honor visitándome en el momento en que embarco para regresar a mi país".

"Al partir de Francia, es natural de que seáis el último a quien diga adios con motivo de nuestras relaciones íntimas en los grandes días de ansiedad y de victoria".

"Estos vivirán eternamente en mi memoria como si hubiesen ocurrido ayer".

"El ejército norte americano cumplicado con la voluntad de nuestro pueblo vino a Francia por los mismos principios del Derecho por quien el ideal común de nuestros dos pueblos los llamaba a una acción mútua y sobre tales bases con estrecha camaradería y rápida cooperación convertir a nuestra juventud combativa en ejército, que bajo vuestro comando como jefe de los Aliados debía combatir la faz de la guerra".

"El haber combatido al lado del glorioso ejército francés y el haber tomado parte de vuestro país durante más de dos años, hacen penosa mi partida, pero en estos profundos sentimientos existe la confianza entre pueblos que asegura al mundo el triunfo de nuestro ideal común".

"A la partida de Francia, estamos seguros de que nuestros muertos serán objeto de vuestros cuidados y que se volverán un lazo sagrado entre nosotros".

"Diciéndoos adiós, mi querido mariscal, digo adiós a Francia, a sus valiente "poilus", a sus hombres llenos de patriotismo y a sus mujeres llenas de nobleza, y parto de Francia lleno de confianza en su glorioso porvenir".

Arresto del Emir Said

COMENTARIOS DE LA PRENSA FRANCESA

PARSI, 2—El arresto arbitrario del Emir Said provoca cierta emoción en la prensa.

Los diarios "Le Matin" y "Excelsior" consideran que el incidente es sensible y que no responde a los términos del acuerdo franco-inglés de 1916.

"Le Matin" dice que Francia no se inquieta respecto a los sentimientos de los sirios desde que se pueden expresar libremente y no son dudosos, pro, a la espera de que los interminables titubeos de Estados Unidos terminen y sea posible abordar el problema del Imperio Turco, Francia tiene el derecho de reclamar que las autoridades británicas se abstengan de cometer actos que son directamente perjudiciales para su buen renombre.

"Le Matin" supone que tales medidas han sido inspiradas en centros coloniales irresponsables.

Está de acuerdo, igualmente, con otros diarios, especialmente con el "Excelsior", el que pide a Inglaterra de imponer a sus representantes la política que entiende seguir, con los diarios ingleses y le solicita que se sirva clausurar tal situación.

"La Gaulois" desea una explicación clara y franca sobre la cuestión siria, no pudiendo ser ésta más que una tormenta de verano en el cielo anglo-francés.

El comercio con Alemania

Inglaterra y Portugal lo reanudarán en breve

LISBOA, 2—Los diarios de esta capital anuncian que dentro de pocos días se dictará un decreto permitiendo que se reanuden las relaciones comerciales entre Portugal y Alemania.

LONDRES, 2—El pueblo de la Gran Bretaña está dando evidentes muestras de curiosidad por saber el efecto que causará la declaración de que desde hoy puede reanudarse el comercio con los imperios centrales.

Aunque muchas firmas alemanas han estado enviando circulares a las casas comerciales británicas ofreciendoles en venta artículos generales, los comerciantes británicos todavía vacilan algo antes de reanudar las relaciones comerciales con los imperios centrales.

Debido a la falta de medios de transporte, es materialmente imposible que ahora lleguen a la Gran Bretaña grandes partidas de mercaderías de esos países.

UNA AMENAZA

BERLIN, 2 — El diario "Freiheit" informa que los obreros revolucionarios han sido anotados por el gobierno con la intención de arrestarlos y enviarlos a Francia para trabajar en las áreas devastadas. El "Freiheit" aconseja a los obreros que se mantengan sobre aviso.

Sublevación de albaneses

ATAQUES A LAS TROPAS ITALIANAS

LONDRES, 2, (Havas). Comunican de Belgrado que en Durazzo los Albaneses se sublevaron contra las tropas italianas, ocupando una parte de la meseta albanesa.

Corre el rumor de que han habido masacres de italianos en varias localidades.

Las guarniciones italianas se retiraron hacia E lBasan, Durjiz y Valona.

La cuestión de Fiume

ACCION DESARROLLADA POR LOS ALIADOS, TRANSACCIONES ITALIANAS

ROMA, 2, (Havas). La "Agencia Stefani" publica un interview que efectuó el periodista Mr. Clayton con el general Grazioli y la que fué reproducida por el diario "Chicago Tribune".

Esta entrevista contiene principalmente las apreciaciones del general Grazioli sobre la acción desarrollada por los aliados en Fiume. El general Grazioli acaba de expresar que él jamás ha hecho apreciaciones de esa clase.

PARIS, 2, (Havas). El diario "Excelsior" dice que uno de sus representantes se entrevistó con una personalidad italiana la cual le anunció que Fiume sería declarada ciudad también y tendría un estatuto especial de italianidad.

Fiume sería administrada por un Consejo formado por dos italianos, dos yugo eslavos y un fiumano.

La ciudad de Zara sería libre.

Italia renunciaría a los territorios africanos de Borkon y de Tibesti y recibiría de Francia concesiones en Hercules y en Anatolia.

La responsabilidad de la guerra

ALEMANIA Y AUSTRIA SE RECONOCEN CULPABLES

BERNA, 2 (Havas) — El Consejo Internacional de Paz votó casi por unanimidad una resolución constatando con satisfacción que el Congreso Nacional alemán reconoce que las responsabilidades del desencadenamiento de la guerra en 1914 incumben únicamente a los gobiernos alemán y austriaco.

Esta resolución solicita a Alemania y a Austria de apresurar la publicación de todos los documentos relativos al desencadenamiento de la guerra mundial para impedir toda deformación de la verdad histórica en la enseñanza de la juventud, para hacer conocer en sus países por medio de investigaciones oficiales y de la propaganda perseverante, todas las violaciones del Derecho de Gentes y crueldades cometidas por el ejército alemán durante la guerra, en virtud de un sistema de terror [illegible], cuya aplicación inexorable y servil ocasionó el más grave prejuicio moral a todo el pueblo alemán y asegurar en fin, por medio de una acción enérgica sobre la opinión pública, la ejecución leal del Tratado de Paz, especialmente de las cláusulas relativas a las reparaciones y al desarme.

LA ENTREGA DE CARBON A FRANCIA

COPENHAGUE, 2 (Havas) — Un informe oficial alemán confirma la información dada por el diario «Zeitung der Voss» el 30 de Agosto último, respecto a las condiciones de la entrega de carbón a Francia, empezándose ésta inmediatamente.

¡DE AUSTRIA

Otra desgracia más

VIENA, 2— Los molinos harineros más grandes de Austria, situados cerca de Innsbruck tenían en depósito mucha cantidad de trigo pero éste acaba de ser destruido por un incendio.

Esta pérdida es lamentable a causa de la carestía de los víveres.

El Tratado de paz con Austria

Considerandos sobre las responsabilidades

CLAUSULAS MODIFICADAS

PARIS, 2 (Havas)- La carta de envío del Tratado de Paz al Canciller austríaco Renner expone las razones por las cuales, contrariamente a las afirmaciones de la delegación austríaca, Austria debe ser, hasta la firma de la Paz, tratada como país enemigo y debe soportar el peso de las reparaciones.

La guerra fué precipitada—dice dicha carta—por el ultimatum inaceptable de Austria a Servia. Austria, rechazando todo «pour parler» abrió enseguida las hostilidades, determinando la guerra mundial. El ultimatum era un pretexto hipócrita para comenzar la guerra largamente preparada entre Alemania y Austria. Los cañones austríacos bombardearon Lieja y Namur.

La responsabilidad no incumbe solamente a los Hapsburgo, pues el pueblo austríaco no hizo nada contra el militarismo gubernamental antes de la guerra y fué partidario suyo desde el principio hasta el fin. El pueblo austríaco apoyó constantemente una política de dominación y opresión germano-magyar sobre sus compatriotas, que fué causa profunda de la guerra. La carta demuestra después que la futura debilidad de Austria no es consecuencia del Tratado, sino de la antigua política de hegemonía, pues si Austria hubiese practicado una política de justicia hacia todos los súbditos de los Estados del Alto Danubio, hubieran podido quedar amigos y unidos política y económicamente [illegible]

SE IMPEDIRA LA UNION CON ALEMANIA

PARIS, 2 (Havas—Parece que el Tratado de Paz con Austria significa el fin de Viena entre las grandes ciudades del Universo, desde el momento en que está desligada de su Hinterland, último vestigio de la potencia austro-húngara.

La unión con Alemania estaba [illegible], pero los Aliados la impidieron.

LOS DIPUTADOS AUSTRIACOS NO SE PERMITIRAN EN ALEMANIA

PARIS, 2 (Havas)—Según "Le Journal" el Comité Jurídico de la Conferencia de la Paz, en un informe sobre la constitución alemana, dió un plazo de quince días al Gobierno de Alemania para modificar la constitución relativamente a la admisión de los diputados austríacos en el Parlamento alemán, pues en caso contrario, será ocupada la orilla de Francfort.

ENTREGA DEL TRATADO EN SAINT GERMAIN

PARIS, 2 (Havas)—El texto del Tratado de Paz con Austria, fué entregado a los delegados austríacos en Saint Germain.

DESMOVILIZACION DEL EJERCITO

VIENA, 2 (La Nación) El famoso batallón 41.o del nuevo ejército austríaco, compuesto en su mayoría con elementos radicales de la guardia nacional, ha sido desmovilizado por orden del Consejo de Obreros y Soldados.

Los diarios [illegible] ha perjudicado al ejército austríaco.

Sobre la ratificación del Tratado con Alemania

LOS YANKEES IMPONDRAN ENMIENDAS

NUEVA YORK, 2 (Havas)—[illegible] al texto del Tratado de Paz obliga a los republicanos a buscar los medios para evitar un conflicto cuando el Tratado llegue al Senado. Varios miembros [illegible] admiten ahora que [illegible]

El senador Lodge, después de haber conferenciado con los republicanos, se negó a discutir la situación y a declarar si creía que la enmienda sobre Shantung sería adoptada por el Senado.

La impresión general en los círculos republicanos de Washington es que esa enmienda está perdida.

El Tratado será comunicado a más tardar el primer día de la semana próxima.

Los senadores Lodge y Knox han comenzado a redactar la resolución de ratificación. El preámbulo de esa resolución declarará que las reservas deben formar parte del Tratado aceptadas por los otros firmantes.

Mr. Lodge, después del interés sobre el Tratado, vigilará la situación parlamentaria, mientras que Mr. Borah se ocupará de la parte oratoria.

CLEMENCEAU EN LA CAMARA

La discusión en Francia

PARIS, 2 (Havas)—La Cámara discute el Tratado de Paz. Asisten a la sesión el Primer Ministro, Mr. Clemenceau; el Ministro de Relaciones Exteriores, Mr. Pichón y Mr. Nail y Leygues. Mr. Tardieu, pronunciando un discurso, dijo: La paz se basa en los siguientes principios: 1.o Garantía, pues era necesario que lo que tuvo lugar dos veces en 50 años no pueda volver a empezar; 2.o Solidaridad: Francia tuvo que asegurar en la paz el concurso que tuvo en la guerra y todos los puntos del Tratado deben ser aceptados sin reserva por todos los Aliados, pues se trata de una paz de justicia y no de violencia, que debe concluir la guerra de liberación. (Aplausos). Mr. Tardieu muestra la ventaja del sistema finalmente adoptado para garantía material del mantenimiento de la paz, la ocupación por 15 años de la orilla izquierda del Rhin con [illegible] en caso de la no ejecución de las cláusulas del Tratado y la garantía de la ayuda inmediata [illegible]

[illegible] Mr. [illegible] dice además que si Alemania hubiese sabido en 1914 que tendría contra ella a Inglaterra y Estados Unidos no habría declarado la guerra. Mr. Tardieu afirma que los Aliados no quisieron desmembrar al Imperio alemán por razones de [illegible] y por [illegible] de prudencia y que su voluntad [illegible] no interviene en la política interior de los vencidos. Mr. Tardieu termina pidiendo a los diputados que se pronuncien claramente por o contra el Tratado de Paz.—(Aplausos en numerosos bancos).

Propagación del sovietismo en Europa

Los aliados en Hungría

Un nuevo ministerio

BUDAPEST, 2 [illegible]

[illegible]

PROTESTAS DEL GOBIERNO

[illegible]

Un ardid de Rumania

HUNGRIA SERA EVACUADA — Es probable una nueva revolución

[illegible]

La guerra contra Rusia

Exito de los bolshevikis

INMINENTE CAIDE DE KHARKOW

LONDRES, 2—Un despacho radiotelegráfico oficial trasmitido de Moscú declara que la ciudad de Kharkow está [illegible]

[illegible]

Evacuación de Omsk

LONDRES, 2—Un mensaje radiográfico de fuente bolshevikis trasmitido hoy en este día dice que las tropas del Almirante Koltchak están evacuando Omsk.

[illegible] general ha sido trasladado a Nikolaiewsk.

[illegible]

Los teutones en Lituania

ALEMANIA RATIFICA LA ACTITUD DE VON DER GOLTZ

[illegible]

DERROTA DE LAS TROPAS ROJAS

LONDRES, 2 (Havas), (Oficial) — Las tropas rusas rechazaron a los bolsheviki apoderándose de Kuptia y capturando varios prisioneros.

En el curso de una incursión a la orilla este del Lago Onega capturaron cierta cantidad prisioneros.

¿Piden la paz?

COPENHAGUE, 2 (Havas) — La Legación de Lituania anuncia que los bolsheviki hallándose rodeados en el frente lituanio, quisieron hacer la paz con Lituania.

PROXIMO ATAQUE A PETROGRAD

BERLIN, 2 (Havas) — De fuente alemana se sabe que en Riga el general [illegible] tuvo una proclama a Petrogrado anunciando el próximo ataque de esa ciudad.

Ecos de la batalla naval

NAVE INGLESA TORPEDEADA

LONDRES, 2 (Havas), (Oficial)—El contratorpedero "Victoria" ha sido torpedeado y hundido en el Mar Báltico el 30 de Agosto último.

Se teme que ocho marineros de la tripulación se hayan ahogado.

El comunismo en Estados Unidos

REPRESIONES DE AUTORIDADES

NUEVA YORK, 2—Comunican de Chicago anunciando que al inaugurarse ayer la convención comunista la policía ordenó que fueran retiradas las banderas rojas que figuraban en la misma, alegando a la reunión que no se podían desplegar banderas rojas si a su lado no se encontraba el emblema nacional norteamericano.

Fueron confiscadas banderas rojas que tenían la siguiente inscripción: "Proletariados del mundo, viva la dictadura del proletariado".

Francia

Aldeas amenazadas por un incendio

PARIS, 2—Informan de Niza que los incendios en los bosques del Esterel se propagan con extraordinaria rapidez.

Numerosas aldeas han sido evacuadas por sus habitantes y las ciudades de Grasse y Antibes están amenazadas por el fuego.

EL CARDENAL MERCIER

PARIS, 2—Ha llegado a París el Cardenal Mercier.

El ilustre prelado partirá mañana para Brest, donde se embarcará para Nueva York.

UN CUADRO DESOLADOR

PARIS, 2—Un importante grupo de notables de Suiza, entre los cuales se encuentran varias parlamentarios, expresaron su horror ante el espantoso amontonamiento de ruinas en el Norte de Francia.

Simpatía chilena para Francia

DECLARACIONES DEL SENADOR YAÑEZ

PARIS, 2 — Entrevistado el senador chilenno, señor Yañez, dice que en su país existe completa cordialidad y simpatía hacia Francia, intelectual y comercialmente.

Añadió que tiene Chile un inmenso interés en mantener sus relaciones políticas y comerciales con Francia la cual debe ocupar el lugar que le corresponde con motivo de la calidad de productos y de las simpatías que se conquistó.

Examinando las probabilidades del desarrollo económico en Chile gracias principalmente a la extensión de las vías férreas y a la creación de nuevos puertos modernos, declaró que la industria y el capital francés tendrán allí una obra provechosa.

Terminó afirmando de que Chile está deseoso de solucionar de un modo amistoso sus desacuerdos con Perú.

Italia

40.000 SOLDADOS AMNISTIADOS

ROMA, 2—Cuarenta mil soldados condenados durante la guerra a largos períodos de encarcelación, fueron incluídos en la amnistía decretada por el Rey Víctor Manuel.

Inglaterra

Choque de vapores

UNO DE ELLOS SE HUNDE

LONDRES, 2 — Telegrafían de Halifax que el buque "Nova Scotia" resultó hundido a raíz de una colisión con el vapor francés «La Lorraine» al encontrarse a 125 millas al sudeste de Halifax.

La tripulación compuesta de veinte y cuatro hombres fué salvada y llevada a El Havre.

Esta colisión fué debida a la espesa neblina reinante.

Un mensaje radiográfico dice que el vapor "La Lorraine", resultó averiado en el choque.

Protesta contra unos créditos navales

LONDRES, 2—"The times" publica una severa carta de Lord Fisher protestando contra el derroche de los créditos concedidos a la flota.

LONDRES, 2 (Havas) — El Comité Ejecutivo de los Obreros Mineros decidió recomendar a los delegados a la asamblea del 3 del corriente de rechazar el ofrecimiento del gobierno, preconizando dividir la cuestión relativa al carbón, por el rescate de los derechos, e insistir en el pedido de nacionalización integral y ordenar a todos los Congresos de Trades Unions a sostener las reivindicaciones de los obreros mineros.

NUEVOS EMBAJADORES

LONDRES, (Havas) (oficial) — Sir George Buchanan ha sido nombrado embajador británico en Roma, Sir Esme Howard, embajador en Madrid, Mr. Ronald Graham, ministro en Los Países Bajos, Mr. Humbold, en Polonia, Albán Young, ministro en Belgrado y Lord Acton ministro en Finlandia.

Estados Unidos

La Federación del Trabajo

LA HUELGA DE ACTORES

NUEVA YORK, 2 —La Federación Norteamericana de Trabajo, ha publicado una declaración por medio de la cual recomienda que se suspendan las huelgas en todo el país y que se conceda una tregua de seis meses, volviendo al trabajo en las condiciones anteriores, con objeto de aumentar la producción y permitir al Presidente de la República, Mr. Wilson, de llevar a feliz término la campaña a favor del abaratamiento de la vida.

Recomienda también a los obreros norteamericanos de que dejen de disputar, con objeto de obtener mas salario y menos horas de trabajo, y que se dediquen a aumentar la producción tratando que el país vuelva a sus condiciones normales.

NUEVA YORK, 2 — Informan de Boston anunciando que seis teatros locales cerraron sus puertas con motivo de la huelga de actores.

Los músicos y demás personas de estos teatros se adhirieron a la huelga.

DOS «RECORDS»

NUEVA YORK, 2 — Informan de Detroit anunciando que el Campeonato Internacional de Velocidad para lanchas automóviles efectuado sobre una distancia de treinta millas en el Río Detroit, fué ganado por la lancha «Miss Detroit N.o 3» en 32 minutos y 43 segundos.

THE NATIONAL CITY BANK OF NEW YORK
Y SUS
SUCURSALES

BALANCE HASTA EL 30 DE JUNIO DE 1919

ACTIVO

Efectivo en caja, en el Federal Reserve Bank, y a cobrar de otros bancos y banqueros, así como de la Tesorería de Hacienda de los Estados Unidos	$ 255.349.717.37	
Giros aceptados por otros bancos	" 26.600.275.50	
Obligaciones de la Tesorería de los Estados Unidos	" 27.749.000.00	$ 309.698.992.87
Títulos Nacionales de los Estados Unidos	" 24.305.701.56	
Préstamos y descuentos	" 483.634.627.64	
Títulos y otros valores	" 36.267.749.06	
Acciones del Federal Reserve Bank	" 1.800.000.00	" 546.508.078.26
A recibir de las sucursales	"	" 7.990.398.53
Edificio de la institución central	"	" 5.000.000.00
Obligaciones de clientes por aceptaciones	"	" 25.154.247.36
Otros deudores	"	" 9.604.029.20
		$ 903.955.746.22

PASIVO

Capital, Reserva y ganancias no repartidas	$ 79.991.597.74
Depósitos	" 779.763.861.02
Reserva para gastos, impuestos e intereses acumulados	" 4.649.821.91
Descuentos no devengados	" 1.948.597.77
Circulación	" 1.432.395.00
Letras a pagar y letras de cambio expedidas sobre el Exterior	" 2.996.006.64
Aceptaciones, cartas de crédito y cheques de viajero	" 27.395.944.47
Otros acreedores	" 5.777.521.67
	$ 903.955.746.22

SUCURSAL EN MONTEVIDEO
25 DE MAYO Y ZABALA

Elixir de Nogueira
del Phco. Chco. Joao da Silva Silveira
Empleado contra INFLAMACION del UTERO
1237 mls.

CALZADOS TITAN
VENTAS DIRECTAS DE LA FÁBRICA AL CONSUMIDOR
CASA SUAREZ
URUGUAY 951
1267-Mls.-Vs.-Dgs.-pte.

NUEVA YORK, 2 — Informan de Sea Girth anunciando que el teniente Smith, de las fuerzas expedicionarias, ha obtenido el record mundial de tiro al blanco, con 56 blancos consecutivos sobre un objetivo de círculos concéntricos de 16 pulgadas y a una distancia de 500 yardas.

Bélgica

Congreso I. de Inventos

BRUSELAS, 2—Se ha inaugurado el Congreso Internacional de inventos y brevets.

Asistían numerosos delegados, inclusos brasileros y argentinos.

El Secretario General del Congreso expuso las legislaciones relativas a los brevets existentes antes de la guerra, así como las numerosas leyes, decretos y reglamentos dictados durante la guerra en los estados más importantes del mundo.

Insistió sobre la necesidad de obtener un brevet internacional único y el examen para la concesión de brevets por una oficina única para los principales estados.

Japón

El cólera se extiende

NUEVA YORK, 2— Telegrafían de Honolulu que según un despacho dirigido desde Tokio al "Nippu Ji Ji", diario japonés que se publica en aquella ciudad, la epidemia de cólera se va extendiendo desde Tokio a Yokohama.

Dinamarca

UN RASGO ALTRUISTA

ESTOCOLMO, 2—El artista sueco Andross Zorn ha donado la suma de cien mil coronas para pagar los gastos del estudio de los hombres de ciencia de nacionalidad sueca en Estados Unidos.

Información americana

La Argentina al día

Hazaña de un aviador

EL TENIENTE PARODI BATE SU PROPIO RECORD DE ALTURA.

BUENOS AIRES, 2 — El teniente Parodi tripulando un biplano Newfort de 165 H. P. alcanzó 7.272 metros de altura, batiendo su propio record.

FALLECIMIENTO—CLAUSURA DE LA TEMPORADA LIRICA — EXCEPCIONES AL SERVICIO MILITAR — SOLUCION POLITICA— INCIDENTE ADMINISTRATIVO— GESTIONES DE LOS ESTUDIANTES ANTE EL PRESIDENTE.

BUENOS AIRES, 2 — Falleció el viejo pagador argentino Juan B. de Nava.

—La temporada lírica del Colón se clausurará el miércoles 19 con un beneficio al Círculo de la Prensa.

—Está gravísima la señora Angela Diana de Oliveira César.

—El diputado Vergara presentó hoy en la Cámara un proyecto exceptuando del servicio militar obligatorio a todo ciudadano que rinda exámen de competencia en tiro, gimnasia, esgrima, sable y florete.

—Considérase inminente la solución política Crotto-Irigoyen, suponiéndose un arreglo amigable.

—Causa general extrañeza la indecisión del gobierno en resolver el incidente administrativo entre el Ministro de Agricultura y el Director de Defensa Agrícola, tachándose la actitud del Ministro de indecorosa por no renunciar ante el desacato no castigado.

—Espérase que obtendrán éxito en breve las gestiones en el convenio universitario argentino-uruguayo. Hoy visitó al Presidente Irigoyen una delegación de estudiantes de Derecho con ese objeto, prometiendo éste interceder en la realización de los deseos de los estudiantes de ambas orillas.

REGRESO DEL MINISTRO BELAUNDE

BUENOS AIRES, 2. Mañana regresará a ésta el ministro peruano señor Víctor Belaunde, que vino a gestionar el reconocimiento del gobierno del Perú.

INCIDENTE PARLAMENTARIO A RAIZ DE LA ELECCION DE VICE-PRESIDENTE.

BUENOS AIRES, 2. En la Cámara de Senadores prodújose un incidente entre los señores Melo e Iturraspe, sobre apreciaciones políticas a propósito de la elección de Villa, nueva para vicepresidente, en caso de acefalía. Al iniciarse la sesión, Gallo explicó la actitud de los senadores radicales, absteniéndose de votar, entendiendo que el vice debe ser de igual filiación política que el Presidente de la República.

ESTRAGOS DE LA PESTE BUBÓNICA. LA HERENCIA ROMAGUERA. DEPORTADOS. AMENAZAS DE HUELGA.

BUENOS AIRES, 2. Alarma la cantidad de casos de peste bubónica. El informe de la Asistencia Pública dice haber en lo que va del año 122 casos cifra no superada desde 1901.

Los diarios incitan al Departamento de Higiene a que intensifique la matanza de ratas en el puerto.

Presentóse hoy la tasación de la herencia Romaguera en el Juzgado de Lappenbach, avaluándose la fortuna dejada por la viuda de Concepción Rabell Cibils en catorce millones, trescientos sesenta y seis mil doscientos setenta y un pesos con sesenta y nueve centavos, fortuna dejada en su mayor parte a sociedades de caridad de París, Buenos Aires, Barcelona y miembros de familia.

En el vapor Ligier, salen de ésta, mañana, cinco deportados por las leyes sociales.

En el territorio de Santa Cruz amenazan declararse en huelga los obreros ferroviarios en solidaridad con los huelguistas de Comodoro Rivadavia.

Parodi se remonta a 7212 metros!

COTIZACIONES DE CEREALES

BUENOS AIRES, 2—El piloto aviador, teniente Parodi, tripulando un biplano "Nieuport" de 165 HP, alcanzó una altura de 7,212 metros, batiendo su propio record.

—En la Bolsa de Cereales se cotizaron el trigo a 13 16|50, maíz amarillo a 7.50 y 8.50 y la avena a 7.50 y 9.00.

—Resultó muy concurrido el sepelio de los restos de Moisés Dickmann, padre del diputado nacional señor Enrique Dickmann y del Concejal señor Alfonso Dickmann.

GESTION ECLESIASTICA POR LA PAZ SOCIAL — LOS RESTOS DE AMADO NERVO — EL NUEVO PRESUPUESTO ASCIENDE A 425.704.164 PESOS — CONTRA LA PESTE.

BUENOS AIRES, 2—Los obispos argentinos han resuelto efectuar una gran colecta nacional para desarrollar un vasto programa pro-restablecimiento de la paz social.

—El gobierno resolvió que el crucero "9 de Julio" escolte hasta Méjico al crucero "Uruguay" cuando conduzca los restos de Amado Nervo.

—La comisión respectiva de la Cámara de Diputados ha presentado su dictamen sobre el presupuesto de 1920. Los gastos ascenderán a 425.704.164 pesos, rebajándose dos millones y medio el proyecto del Poder Ejecutivo.

—Informan de Santa Fe que han llegado allí los elementos enviados por el Departamento Nacional de Higiene para combatir la peste bubónica.

Ecos del Brasil

LAS EXPORTACIONES PARA LA UNION

RIO JANEIRO, 2—Se anuncia que durante el primer semestre de 1919 el Brasil importó a Estados Unidos mercaderías por valor de 558,909 contos.

LLEGADA DEL "COLONIA" — CABLE SUBMARINO

RIO JANEIRO, 2—Llegó a este puerto el trasatlántico inglés "Colonia".

—Se ha dado término a la colocación del cable submarino entre esta capital y Ascensión.

Del Perú

EL NUEVO GOBIERNO PERUANO

LIMA, 2—El representante diplomático de la Santa Sede en esta capital ha entregado al Ministerio de Relaciones Exteriores una nota conteniendo el reconocimiento formal que hace aquel poder del actual Gobierno del Perú.

Se asegura que el Ministerio de Relaciones Exteriores tiene en su poder el reconocimiento del actual régimen por el Gobierno de Francia y de Italia e que lo dará a publicidad oportunamente.

Méjico no se doblega

Un discurso de Carranza en el Congreso

NUEVA YORK, 2 — Comunican de Méjico que en ocasión de la apertura de las sesiones del Congreso, el Presidente de la República, general Carranza, pronunciando un discurso tomó la defensa de Méjico contra las reclamaciones extranjeras y particularmente contra los Estados Unidos.

Hizo alusión a las injusticias que son objeto los mejicanos en los Estados Unidos.

Defendió así mismo la neutralidad de Méjico durante la guerra europea.

Protestó contra las acusaciones de que el Gobierno se rehusaba a proteger las vidas y las propiedades extranjeras.

Afirmó que Méjico no desaba pertenecer a la Liga de las Naciones, puesto que ella no establecía la igualdad para todas las naciones y razas.

Reiteró que Méjico no reconocería al monroísmo.

Refiriéndose a las cuestiones hulleras, declaró que el Gobierno consentía en llegar a una conciliación, pero que no sacrificaría la soberanía nacional.

Los sucesos de Honduras

NUEVA YORK, 2—Comunican de San Salvador que los diarios publican informaciones según las cuales el coronel Joaquín Rodríguez con doscientos revolucionarios hondureños, está avanzando desde el Golfo Fonseca con la esperanza de cortar la retirada a las tropas del Gobierno bajo el mando del presidente Bertrand, lo cual tendría por efecto el romper la comunicación entre Tegucigalpa y la costa.

San Salvador

FIEBRE AMARILLA

NUEVA YORK, 2—Informan de San Salvador que nuevos casos de fiebre amarilla se han producido en Corinto (Nicaragua) y en Amapala (Honduras), según las informaciones suministradas por los funcionarios de los respectivos Departamentos de Higiene.

Ultimo momento

WASHINGTON, 2 (Havas) — Ha sido levantado el bloqueo aliado contra Hungría. Quedan aún algunas restricciones, especialmente las relativas a colorantes y anilinas.

MADRID, 2 (Havas) — Informan de Valencia que se han declarado en huelga los trabajadores arroceros. Se han enviado fuerzas de la Benemérita para guardar el orden.

BUENOS AIRES, 2—Las estadísticas relativas a los meses transcurridos del año en curso, demuestran que hubo un aumento de casos de peste bubónica.

—A bordo del "Ligier", parten mañana cinco deportados por las autoridades argentinas.

—El Embajador argentino en Washington y el representante diplomático ante el Vaticano, confirman que Estados Unidos y la Santa Sede reconocieron al nuevo gobierno del Perú.

—La tasación de los bienes de la testamentaría de María Concepción Rabell Cibils, viuda del millonario Romaguera, dejados en la Argentina, se eleva a la suma de pesos 14.366.272.69.

—Esta tarde falleció el viejo cantor criollo Juan Nava, muy popular en la Argentina.

—Los delegados de la Sociedad de Autores Uruguayos fueron recibidos a su llegada a ésta, por el Presidente de la Sociedad de Autores, señor García Velloso, el Secretario señor Saldías, los vocales de la Junta Directiva y numeroso núcleo de autores uruguayos y argentinos. Los señores García Velloso, Saldías, Vacarezza y Bayón Herrera, les ofrecieron a mediodía un almuerzo íntimo. Esta tarde los delegados visitaron al ministro del Uruguay, señor Muñoz, con objeto de presentarle una nota de la Cancillería uruguaya. Por la noche la delegación asistió a una comida íntima en el local de la Sociedad de Autores, habiéndose invitado especialmente a los señores Muñoz y Henry Bidou. En los círculos teatrales se comprueba viva emulación por hacer más amable la estadía de los huéspedes uruguayos.

Sociedad Siriana

Asamblea general

Como estaba anunciado, se efectuó el domingo la Asamblea General de la Sociedad Siriana, con el objeto de renovar la Comisión Directiva, asistiendo numerosa concurrencia.

Abierto el acto, se dió lectura al acta anterior y a la memoria anual siendo aprobados.

Acto continuo se nombró una Comisión escrutadora compuesta por los señores Miguel Chalela, Barquet Rezk y Emilio Adem, resultando electos los siguientes señores:

Comisión Directiva: Presidente, B. Márquez; vicepresidente, Julián Sadi; secretario, Salim Chalela; prosecretario, Cheeri Alem; tesorero, J. Bark; subtesorero, Jorge Satut; bibliotecario, Jorge Sesin; vocales: José Abirad, Barquet Rezk, Elías Dau y Simón Macadar.

Comisión Fiscal: Presidente, Antonio Hadad; secretario, Rachid Saatar; vocales: Bechara Jari y E. Adem.

Ferias Francas

PARAJES DONDE FUNCIONAN

Siguen despertando legítimo interés en el público los mercados libres, que proveen de artículos de primera necesidad a buena parte de nuestra población.

Hoy se instalan en los siguientes sitios:

Mercado Agrícola, Larravide y 18 de Julio (Unión); Eduardo Acevedo y Maldonado; Yaguarón y Asunción; Domingo Aramburú y Avenida Grl. Flores, 33 y 25 de Agosto.

Impuesto de serenos

Su nuevo destino

Fué presentado a la Cámara, por el señor Eduardo Ferreira, el siguiente proyecto de ley:

Artículo 1.o Desde la promulgación de la presente ley, la renta que percibe la Junta E. Administrativa por concepto del impuesto de Sereno o Seguridad, se vertirá en la Tesorería de la Nación a cargo de rentas generales, destinándose el producido de esta renta, a aumentar el presupuesto de la policía del departamento de la capital.

Art. 2.o Declárase que el impuesto a que se refiere el artículo anterior, seguirá afectado para garantir el empréstito a que se refiere la ley de 17 de Octubre de 1885 y contrato de 31 de Octubre del mismo año.

Art. 3.o Los terrenos baldíos de este departamento sin excepción alguna, abonarán el impuesto de Sereno o Seguridad, equiparándolos para dicho cobro, a las quintas y jardines.

Art. 4.o Comuníquese, etc.

Ley de Seguros para empleados

RESOLUCION DEL CONSEJO DE ADMINISTRACION

Por el Ministerio de Hacienda se ha dictado ayer la siguiente resolución:

Con el fin de realizar el estudio preliminar para un proyecto de ley de seguro en favor de los empleados públicos, garantiéndoles la pensión íntegra a las viudas y menores en los casos en que el empleado fallece antes de los diez años de servicios.

Se resuelve: 1.o Los habilitados, tesoreros o pagadores de las reparticiones públicas dependientes del Consejo Nacional de Administración, al efectuar el pago de los sueldos correspondientes al mes de Setiembre exigirán de todos los empleados que comprende la ley de jubilaciones y pensiones los siguientes datos: a) Edad del empleado. b) Años de servicios computables a los efectos de la jubilación. 2.o Los datos de la referencia serán remitidos directamente a la Contaduría General. 3.o Comuníquese. Firmado: Viera, R. Vecino, T. Vidal Belo, secretario.

Un héroe francés en la casa de Paul Verlaine

Verlaine nació en Metz en 1844. Setenta y cinco años después los franceses, al recuperar la ciudad han puesto una inscripción conmemorativa en la casa natal del poeta. Academias, sociedades, corporaciones, se hallaron presentes en el acto. Lo presidió un soldado glorioso el general Maud'huy, comandante superior del territorio de Lorena, y la prensa ha reproducido las palabras que él pronunció. Hélas aquí: "Nuestro gran fabulista, La Fontaine el bueno, ha dicho en alguna parte:

No torcons pas notre talent
Nous ne ferions rien qu'avec grace.

Es un buen consejo, un consejo prudente que quiero escuchar. ¿No sería presuntuoso en un soldado hacer elogio de un poeta? No tendré esa audacia. Después de tan autorizadas voces no os hablaré de Verlaine poeta, no os diré la magia de su estilo, la armonía de sus estrofas, la cadencia de sus versos. Las alabanzas de un beocio sonarían mal en los oídos delicados de los atenienses. No he de ofender a los vuestros. Pero si no me atrevo a hablar de Verlaine, poeta, algo puedo decir de Verlaine patriota. Y patriota lo era, no podía dejar de serlo, por ser de Metz e hijo de soldado. Oidle hablar de la patria, del amor de la patria:

L'amour de la patrie est le premier amour,
Est le dernier amour après l'amour de Dieu;
C'est un feu qui s'allume alors que luit le jour
Ou notre regard luit comme un céleste feu.

Y además, preveía la guerra posible, probable, cierta, y profetizaba las virtudes de nuestros soldados, el heroísmo de la raza:

Que l'ame de toux nos aleux brule en vous tous.
Pour la vie a la mort, au foyer de la foi

Se han cumplido sus anhelos, se ha realizado la profecía. En el alma guerrera de nuestros guerreros jóvenes ha vivido el alma guerrera de los guerreros antepasados suyos, el alma del bretón Beltrán Du Guesclin, el alma de Juana la Lorenesa, el alma del delfinés Bayardo, el alma de Francisco de Guisa, de Fabert, de Ney, de tantos otros. El alma guerrera de los padres ha venido merced al brazo guerrero de los hijos. Vuestra casa de Metz, Verlaine, se la han devuelto a Francia los soldados de Francia; a vuestra tierra de Metz, con su sangre le han dado nuevo bautismo francés, los soldados de Francia. Por vos, por vuestra ciudad, por Metz, han sabido pelear, han sabido morir, han sabido vencer los buenos soldados de Francia. Y en nombre de ellos, a vos, Verlaine patriota, os ofrezco el homenaje de los duros soldados de Francia".

Líneas telefónicas policiales

En el departamento de Rocha

El Jefe de Policía del departamento, señor Armando D. Torres, durante su estadía en esta capital, ha gestionado la instalación de algunas líneas telefónicas policiales para aquel departamento.

Al efecto, conversó con el ministro del Interior y con el Inspector General de Teléfonos.

Centro Unión Ibero Americano de Madrid

La Casa de Galicia

Transcribimos a continuación una carta publicada en el primer número de la revista "Alma Gallega", órgano de la Casa de Galicia, y que dicho Centro ha recibido de la Unión Ibero Americana, de Madrid:

Señor Don José M. Barreiro, Presidente de la Casa de Galicia, Montevideo.—Muy señor mío y compatriota de mi distinguida consideración: Me fué honroso dar cuenta a la Junta Directiva de esta Sociedad de la atenta carta de esa Casa de Galicia, de su digna presidencia, fecha 22 de Mayo, aceptando nuestra invitación de formar parte, como Socio de Número, de la Unión Ibero-Americana.

Dicha Junta, acordó por unanimidad consignar en acta su complacencia por contar con tan importante entidad en su lista de socios; lo que se trasmite a la Casa de Galicia, de Montevideo, manifestando gratitud y que se digne la misma el elegir que por lo presente yo formulo, de que se designe a persona que en Madrid puede representarla, cerca de esta entidad, en la expresada condición de Socio de Número.

Por lo demás, es necesario hacer constar la satisfacción con que prestaremos siempre el concurso social a toda iniciativa, gestión o trabajo de esa Casa, encaminados al fomento de relaciones uruguayo-hispanas.

Se han recibido en estas oficinas cheques sobre el Banco Español del Río de la Plata, por valor de 85 pesetas, con destino al pago de la cuota de entrada reglamentaria en la Unión Ibero-Americana de la Casa de Galicia, de Montevideo, y un año adelantado de las mensuales, de cuya suma se acompaña el oportuno recibo.

Muy grato me es con este motivo enviar fraternal saludo, por esta entidad a los compatriotas que integran la Casa de Galicia y reiterar a usted, señor Presidente testimonio de la especial estima con que soy suyo afectísimo A. S. S. Q. B. S. M.—F. R. San Pedro.

Centros y sociedades

CENTRO R. "PONTEVEDRES"

El próximo sábado, 6 de Septiembre, tendrá lugar un festival artístico en honor y beneficio del cuadro dramático del centro cuyo nombre nos sirve de epígrafe.

Dará comienzo esta velada, con la representación de la comedia en 2 actos, "Amor de madre". En la 2.a parte, se pondrá en escena la comedia en un acto, "Walkyria". Finalizará la fiesta con un gran baile familiar.

Dados los prestigios que goza el cuadro mencionado, entre los "habitués" a las "soirées" del Centro Pontevedrés, no dudamos que esa noche el "Victoria Hall", local en que se efectúa esta fiesta, se verá pleno de concurrencia. El espectáculo comenzará a las 8.45 p. m.

Víctimas de la aviación

Muerte del aviador uruguayo Vallarino

Un telegrama de Génova, recibido por el señor Atilio Chichizola, anuncia que el joven aviador Ernesto Rafael Vallarino, hijo del conocido comerciante de nuestra plaza, Sr. Juan Vallarino, resultó muerto en el aeródromo de Aspern (Viena) en momentos en que efectuaba un vuelo, juntamente con otros tres compañeros, destrozándose contra el suelo el aeroplano que tripulaban, pereciendo todos los tripulantes. El joven Rafael Vallarino había prestado servicios militares en el ejército italiano desde el comienzo de la guerra, siendo condecorado cuatro veces al valor militar con dos medallas de plata y dos bronce. El señor Vallarino era uruguayo. Nació en Montevideo en 1895. Contaba, por lo tanto, 24 años de edad. Residía en Génova desde hace varios años.

Notas científicas

EL COMETA DE METCALF

Interesantes observaciones hechas por los astrónomos californianos

En conexión con el descubrimiento de un cometa, observado recientemente por el reverendo Joel Metcalf, surgió la probabilidad de que el cometa de Brorsen, descubierto en 1874, sea visible tres años antes del tiempo en que se calculaba debía aparecer. Los astrónomos californianos hicieron observaciones, indicando que el cometa de Metcalf es idéntico al de Brorsen. Los astrónomos de Harvard dicen que si se ratifica la veracidad de esta aseveración, el cometa descubierto por Brorsen será con el de Halley el único que se conozca que aparezca por segunda vez en nuestro firmamento. Dicen que según los cálculos, el cometa de Brorsen no deba ser visible antes del año 1922; pero que posiblemente su órbita haya sido mal calculada, al fijársele un período de 75 años. También puede ser que el astro haya sido desviado por la tracción irregular del sol. El perihelio del pasaje del cometa de Brorsen y de Metcalf probablemente será alcanzado el 16 de octubre.

Los buques ex-alemanes

El doctor Ricardo Vecino, ministro de Hacienda, elevó ayer a la Cámara, la siguiente comunicación:

Señor Presidente de la Honorable Cámara de Representantes, Dr. César Miranda.—Cúmpleme remitir al Sr. Presidente los adjuntos antecedentes relativos a la cuenta de ingresos y egresos formada con motivo de las reparaciones y arrendamiento de los buques alemanes ocupados por el Estado.

Esta remisión, requerida por el señor Presidente, en minuta de 11 de Agosto último a pedido del señor Representante don L. Enrique Andreoli, puede ser ampliada si se considera necesario con los comprobantes de las operaciones relacionadas en las cuentas. Además, la Contaduría General de la Nación se encuentra a disposición del señor Representante peticionario para ofrecerle las explicaciones que desee.

Dejando cumplido el pedido del Sr. Presidente me complazco en saludar con mi mayor consideración.—R. Vecino.

ECOS DEL TURF

El clásico Primavera

Esta carrera, a correrse el domingo venidero, será un anticipo del Premio Jockey Club. Los competidores más clasificados para esta última carrera se han dado cita en el Premio Primavera, y forman un conjunto pequeño, pero de primer orden.

Sobresale, indudablemente, Liniers. Pero alentados acaso por el tiro mayor, o como se ha asegurado por la forma como finalizó en la Polla el hijo de Pillo, le ofrecerán lucha cuatro productos.

El campo estará así compuesto:
LINIERS 58 k., E. Rodríguez.
TORTEROLO 58, C. Ferragut.
FORTALEZA II 56, A. Batista.
REY SOL 55, M. Bonilla.
VAINQUEUR, 51, P. Batista.
BANANO 55, C. Gómez.

A Torterolo y Rey Sol acabamos de verlos llegar muy cerca en el Premio Gregorio S. Sánchez.

Fortaleza que tan bien ganara en algunos de sus compromisos clásicos, fracasó de una manera sin levante en la carrera que recientemente ganara Tabaré en 2'3" los dos mil metros. Verdad que se trata de un tiempo excepcional, pero no nos convence eso de que un producto que se considera de porvenir no alcance a estar delante, con kilos relativamente escasos, de animales de tan pocos prestigios como General Folk, etc.

Vainqueur, después de salir de perdedor, tiene una carrera al pescuezo de Rey Sol.

Banano, en fin, que completa el lote, es el de menos chance de todos, porque sus performances no dicen gran cosa a su favor. Es muy posible que ni siquiera sea presentado.

La reunion del domingo

INSCRIPCIONES Y HANDICAPS

Premio Remate—1300 metros

Innovación 700, 52; Dove 600, 50; Reliance 100, 58; Pérfida II, 600, 50; Troyano 490, 51; Quietud 600, 50; Patota 500, 48; Conjuro 990, 50; Don Marcelo 400, 57; General Booth 500, 50; Linda Rosa 400, 46; Westeria 300, 44; Juguete 400, 48; Yerba Mota, 500, 44; Aspirante 500, 52; Alvarado 300, 44; La Rusa 600, 50; Zumacola 200, 44; Aliado 200, 41.

Premio Principista—1400 metros

Rocha 55, Bolerito 55, Embroca Pita 55, Presqueta 55, Nitral 55, Nuive 55, Black Watch 55, R'dmond 55, Triestina 53, Reina Juana 53, Damisela 53, Arena 53, Friné 53.

Premio Revelación—1400 metros

Bienvenido 54, Gerbillón 54, Constituyente 54, Quico 54, Radamés 54, Ritintin 54, Carde 54, Cien Fuegos 54, Shah Lear 54, Camouflage 51, Maruxa 52, Golosina 52, La Barca 52.

Premio Juan Manuel—2.000 metros

El Dorado 53, Malhadado 56, Sena 54, Pérsico 47, Kaporal 53, Guenos 53, Pompe 54, Soixante Quinze 65, Fraysidoro 53, Portento 47, Charel Rena 45, El Ministro 44, Gallega 45.

Premio Primavera (clásico)—2000 metros

Liniers 58, Torterolo 58, Fortaleza II 56, Rey Sol 55, Vainqueur 50, Banano 55.

Premio Canciller—1.600 metros

Rodaballo 60, Gallipoli 49, El 75 49, Oberdan 51, Calicot 56, Catriel 53, Croix d'Or 53, Flavelis 55, Esnea 52, Enoptya 48, Cigale 55, Quevedo 56, Squirt 53, Pyra 59, Table 55, Canejo 54, Vives 46.

Premio Parisina—1.400 metros

Royal Sir 60, El 75 45, Plastese 49, U. 35, 48, Pirincho 52, Cigale 51, Welburn 52, Vives 42, Rústico 42.

Premio Black Prince—2.300 metros

Bewar 59, Bristol 55, Siete y Medio 60, Don Raúl 51, Aviador II 55, Tolbiac 54, Pergamino 47, Urbano 44, Barón 41, Fieramosca 43, Mascotón 40.

El distanciamiento por falta de peso

Una cuestión interesante

Con motivo del reciente distanciamiento Virola, en el Hipódromo Argentino, por falta de peso, "La Época" bonaerense hace los siguientes interesantes comentarios:

"No vamos a encarar el asunto bajo la faz legal que ampara el reglamento de carreras por que tal vez—dejaríamos de tener razón—pero no se nos va a negar que cuando una ley es mala, requiere su modificación y es ésta una de las que está en esas condiciones.

Los distanciamientos por mal juego hay que admitirlos, pero no es lo mismo que el público pierda su dinero apostado cuando un caballo va en condiciones nulas, es decir, a perder y a no poder ganar. Eso, de la responsabilidad del Jockey Club no nos interesa. Lo único que sostenemos es que, preferimos nosotros y todos, que se devuelva el dinero y no que el Jockey Club defienda su comisión que pueden ser 3000, 4000 ó 5000 pesos de su parte, según el favoritismo del caballo. Una prueba que esa institución no está de acuerdo con ese sistema de arrebatar los dineros al público, es que tiene veterinarios para evitar que sean presentados animales en malas condiciones—y más aún—el Jockey Club ha retirado animales ya a las órdenes del starter y con las cotizaciones finales en las pizarras.

¿Qué se puede alegar entonces en este caso?

Se ha dicho que los jockeys pueden tirar el peso durante la carrera y que hay que evitarlo.

Eso es inexacto, y no puede ocurrir en ninguna forma—el que lo crea es un iluso—y no presentamos todos los casos porque sería muy largo numerarlos, pero nos comprometemos a destruirlos a quien nos los presentase.

Además, si fuéramos a profundizar el asunto, tendríamos que tocar muchos puntos, por lo que sólo entraremos a sospechar, como lo hacen los del Jockey Club, para admitir que han de ser muchos los caballos que corren sin el peso, pero que como no pesan, pasan desapercibidos.

¿Por qué no se resuelve pasar a todos los jockeys, por lo menos en una de las carreras de cada reunión después de correr?

Esta medida preventiva, al final de cuentas no puede erogarles mayores gastos a la Institución y si los hubiese con los boletos rotos de Monedilla y con las fallas tendrán para salvar la situación por muchos meses y años.

Queremos hacerle comprender al Jockey Club, que ésta, nuestra opinión, es el fiel reflejo de nuestro público sportman que aunque manso y sumiso, acostumbra a murmurar en vez baja para evitar se le recrimine su propio vicio.

Es por eso, que queremos que estas líneas no caigan en el vacío.

Tan pronto?

Creímos que a Shah Lehe le iban a dar un buen descanso.

Pero hete aquí que al pupilo de Olano ya lo han anotado para la reunión próxima.

En el Ecurie sabrán por qué, pero mucho nos tenemos ver fracasar una vez más al poco afortunado hijo de Shah Jehan.

General Booth

Está anotado en el Premio Remate de la reunión próxima. Le corresponde cargar 50 kilos, en virtud de ser ganador de una carrera análoga.

El hijo de Delarey, a pesar de que el tiro no es de los que más convienen a sus medios, está en disposición de ganar, pues anda mucho en privado.

Black Watch ó Desmond

De los conocidos, son los que se destacan en el Premio Principista de la reunión próxima.

El primero, acaba de entrar muy cerca de Julián XII, en la carrera en que éste salió de perdedor. En cuanto a Redmond, que ha corrido muy poco en Palermo, ha sido muy jugado en más de una ocasión, lo que prueba que sus ensayos eran superiores y que, con repetirlos, debe estar ganando en Maroñas.

Charel Rena

Casi al oído, nos vienen a decir que con la hija de Herminiano se correrá una fija en la carrera en que está inscripta para la reunión próxima.

Lavaña como va, y contando con ejercicios que se nos aseguran son muy recomendables, costará ganarla.

Su preparación ha sido llevada con todo cuidado, como para que no falle en donde se decidan a correrla.

Con que, queda enterados los catedráticos.

Teniente

Acaso resulte el favorito en la prueba de productos perdedores del domingo venidero. Tiene en su haber una partida en 40" los 700. Con algo tan bueno como eso resultó favorito Saleroso, y ganó.

El pupilo del Stud Orando está muy lindo, y, como decimos, será difícilmente batido.

Carreras en Rio Janeiro

El telégrafo nos comunica el resultado de las carreras corridas el domingo último en Rio Janeiro, en el Derby Club. Los resultados fueron éstos:

1.a carrera, 1100 metros—1.o Indaya, por Rieppe y Allsante, jockey Dinarte Vaz; 2.a Kattyo; 3.o Galanther (brasileños). Tiempo 1.11.

2.a carrera 1750 metros—1.o Incrédulo, por Milenium y Piruela (argentino), jockey Enrique Rodríguez, 2.o Coreyra; 3.o Melrose (ingleses). Tiempo: 1.55.

3.a carrera, 1750 metros—1.a Juncal, por Pelayo y Dañina, jockey Zapala; 2.o Tudo; 3.a Battery (argentinos). Tiempo: 1.53.

4.a carrera, 1600 metros—1.o Gatuno, por Foxy Flyer y Estocada, jockey Domingo Suárez; 2.o Sterlina; 3.a Gladiola (brasileños). Tiempo: 1.45.

5.a carrera, 1800 metros—1.o Morgado, por Greenback y Santa Contessa, jockey Domingo Suárez; 2.o Jacuny (ingleses); 3.o Alto (argentino). Tiempo: 1.58.

6.a carrera, 2500 metros—1.o Ramero, por Saint Wolf y Rosalvino (argentino), jockey Carmelo F [illegible]dez; 2.a Ibis; 3.o Solidago (ingleses). Tiempo: 2.41.

7.a carrera, 2500 metros—1.o Eduper Scarpio y Pelotense, jockey Domingo Suárez; 2.o Lutador; 3.o Invaosr, Paraná (brasileños). Tiempo: 2.45.

8.a carrera, 1660 metros—1.a Miss Golden, por Llanzibby y Grande Sance (ingleses), jockey Enrique Rodríguez; 2.o Clamor (argentino); 3.o Molusco (inglés). Tiempo: 1.46.

La casa que ocupa el Jockey Club

Fué escriturada ayer a favor del señor Luis Ignacio García, quien la adquirió en la suma de ciento setenta mil pesos, la casa que ocupa el Jockey Club en la calle 18 de Julio y que pertenecía, como se sabe a la sucesión Fresnedo.

El señor García se propone levantar un gran edificio destinado a hotel, y según rumores circulantes, las autoridades del Jockey Club gestionarían del comprador que destine la casa para sede del Jockey.

El clásico Primavera

En esta carrera ratificaron ayer los siguientes productos cuyas montas serán:

Liniers 58, E. Rodríguez.
Torterolo 58, C. Ferragut.
Fortaleza II 56, A. Batista.
Rey Sol 55, M. Bonilla.
Vainqueur 55, P. Batista.
Banano 55, X. X.

Partidas y floreos

Con la monta de Julián Martínez, El Dorado cubrió 2000 metros en 2.8.

—Tommy, conducido por Pedro Haró, hizo en 1.3 2|5 la partida sobre 1000 metros.

—Don Raúl con A. Batista, trabajó sobre 2000 metros empleando 2.7. Los primeros 1.400 los pasó a la par de Nitral montado por Silveira, marcando ambos en este tiro 1.27 3|5.

Squirt, piloteado por A. Batista anduvo la milla en 1.43 con 18 2|5 en los últimos 300.

—Westeria, con la monta de Pedro Haro ensayó sobre 1300 metros, marcando 1.21 4|5.

—Doña Juana, una hija de King Charming y Sister Ane, que cuida Nolasco, cubrió 1300 metros en 1.22. Pronto debutará.

—Portento, con la monta de Gómez anduvo 2000 metros en 2.8 2|5.

—Garros, conducido por Berdías cubrió 1100 metros en 1.9 2|5.

—Quevedo, montado por Berdías, fué ejercitado sobre la milla cubriéndola en 1.41.

—Mi China, dirigida por B. Gómez pasó 1100 metros en 1.7 3|5.

—Dove, con la monta de Benjamín Gómez ejercitó sobre 1700 metros empleando 1.47 2|5.

PUERTAS VENTANAS CELOSIAS
Existencias en todos tipos y medidas para entrega inmediata
PIDA PRECIOS Y DATOS
REGUSCI y VOULMINOT
Sección Talleres de Carpintería
RONDEAU, 2023 y 2027 Montevideo
2535-st.14-mls.vs.dgs.

POLICIA

LOS ACCIDENTES DE AYER

Menor muerto por un eléctrico

Siendo próximamente las 7 de la noche de ayer fué víctima de un lamentable accidente que le costó la vida, el menor José Benavides, oriental, de 8 años de edad, domiciliado en la calle Blandengues 2028, vendedor de diarios.

En circunstancias que el citado menor, que se hallaba en compañía del también menor Francisco Hernández, vendedor de caramelos, pretendía cruzar la calzada de la calle Ciudadela esquina Buenos Aires, a fin de evitar ser embestido por un tranvía que corría hacia el centro, se fué sobre otro eléctrico de la Comercial, del recorrido 10, guiado por el motorman Nicolás Vallejos que marchaba en dirección afuera, el que lo arrolló, resultando completamente destrozado.

Inmediatamente concurrieron los comisarios de la 2.a sección, señores Cancela y Revnés, los que dieron conocimiento del suceso al Juez de Instrucción de turno doctor Lago, el que se constituyó en el lugar del hecho momentos más tarde.

Como el cuerpo de la víctima se hallaba bajo las ruedas, fué necesario levantar el coche con gatos, para poder retirar los restos del menor.

El cadáver de éste fué reconocido por el médico forense doctor May, siendo entregado luego a su familia.

Dada la situación precaria por que atraviesan los deudos del menor Benavides, la Administración de "Diario del Plata" se ha hecho cargo de los gastos que origine su inhumación.

La policía de la 2.a sección, procedió a la detención de Vallejos, el que se halla a disposición del Juez doctor Lago.

Otro menor arrollado por un tranvía

En la Avenida 8 de Octubre frente a la calle Moreno el menor Juan J. Pérez uruguayo, de 12 años de edad, domiciliado en la calle Pedro Cochi sin, al pretender ascender al tranvía N.o 131 de La Comercial, que se dirigía hacia el centro, se le escapó el pasamano cayendo al pavimento.

Las ruedas del acoplado del coche motor, le pasaron al menor sobre las dos piernas fracturándoselas.

En una ambulancia de la A. Pública fué el menor conducido al Hospital de Niños, donde quedó en asistencia.

Intervino la 9.a sección.

OBREROS AGREDIDOS

Un herido

Ayer de madrugada, después de dejar sus tareas en el Puerto, se dirigían por la calle Maciel a sus respectivos domicilios, los obreros Pablo Martín y Pedro Sanguinetti, éste último oriental, casado, de 32 años de edad, cuando al llegar al cruce de la calle nombrada y Washington, les hicieron tres disparos de arma de fuego, uno de cuyos proyectiles hirió a Sanguinetti en la mano derecha.

El herido fué curado por la Asistencia Pública y trasportado a su domicilio Camino Castro N.o 218.

La seccional 1.a, que intervino practica averiguaciones para dar con los autores de la agresión, suponiéndose que los disparos han sido hechos desde la azotea o interior de alguna casa de las inmediaciones.

EMBESTIDO POR UNA BICICLETA

Ricardo Laurello, oriental, de 6 años de edad, al cruzar la calzada frente al número 1241 de la calle 18 de Julio, fué embestido y derribado sobre el pavimento por una bicicleta, la que era conducida por Antonio Arnoldi.

El menor Laurello sufrió contusiones en la mano y pie derechos, que le fueron curadas por la Asistencia Pública, pasando luego a asistirse a su domicilio, Isla de Flores 1418.

Intervino la policía de la 3.a sección.

ROBO

A las 1 y 30 de la tarde de ayer, le fué robado del comercio de los señores Campo y Breschini, establecido en la calle Juan C. Gómez esquina Buenos Aires, cuatro pares de gemelos para teatro, dos ídem militares y un prismático.

Estos fueron robados de la vidriera del citado comercio por un sujeto, el que para conseguir su intento rompió el vidrio con un martillo.

La seccional 1.a practica las averiguaciones del caso para dar con el audaz ladrón.

PERCANCE DEL TRABAJO

Hallándose el obrero Felipe Camargo, italiano, soltero, de 34 años de edad, trabajando sobre una piedra en la Rambla Wilson, un trozo de ésta le pegó en el ojo izquierdo ocasionándole una herida de importancia.

Atendido por la Asistencia Pública, pasó a su domicilio en Punta Gorda.

Registro Civil

MATRIMONIOS — Genaro Lussiano, oriental, 18 años, comercio, con Filomena A. Paulino, oriental, 17 años; Ubaldo Otelo Servantes, oriental, 28 años, empleado, con Manuela Salgado Sánchez, oriental, 27 años; Eusebio Mazzucco, oriental, 29 años, empleado, con Amanda Olivo, oriental, 19 años; Francisco A. César, oriental, 35 años, empleado, con Rosa F. Fernández, oriental, 29 años; Carlos Blanco Torres, oriental, 28 años, sastre, con María Abreu, oriental, 23 años.

DEFUNCIONES — Antonia Palomeque de Escobal, oriental, 35 años, casada, Avenida Garibaldi 1729; Raúl Angel Tejera, oriental, 25 meses, Porongos 2631; Exequiel Ulpiano Mesquet, brasilero, 65 años, casado, Avenida Garibaldi 2068; Domingo Lima, oriental, 2 meses, Lapido 18; Marcelino Fernández, español, 54 años, casado, César Díaz 1256; Angel Palau, oriental, 7 días, Figueroa 2176; Hannah Dowen Devies de Lewin, inglesa, 61 años, casada, Cerrito 440; Rubén Omar Canavessi, oriental, 3 días, Maldonado 1337; Florindo Avallone, oriental, 38 años, casado, Marcos Bruto 14; Raúl Lemos, oriental, 8 meses, Asilo Larrañaga; Antonio Verlero, oriental, 24 años, soltero, Hospital F. Ferreira; Gervasio Alvarez, oriental, 51 años, soltero, Hospital F. Ferreira; Abdon Bay, oriental, 24 años, soltero, Hospital F. Ferreira; José Yodar, español, 47 años, casado, Hospital Maciel; Celestino Badetti, argentino, 45 años, soltero, Hospital Maciel; Primitivo Ramalli, italiano, 22 años, soltero, Estomba 27; Lizarda Perera de Abella, oriental, 46 años, viuda, Zapicán 2407; Delmira Dornellos, oriental, 25 años, se ignora, Hospital Vilardebó; José Baritual, español, 81 años, casado, Hospital Vilardebó; Omar Armando Marinoni, oriental, 14 meses, Ibicuy 1005; Nieves Costa, oriental, 24 años, soltera, Hospital Maciel; Timotea Barrios, paraguaya, 28 años, soltera, Hospital Maciel; Amara Rodríguez, oriental, 34 años, soltera, Casa de la Maternidad.

Deportes y deportistas

FOOTBALL

En el Consejo Superior

Bajo la presidencia del doctor Colombo y con asistencia de los señores Viera, Peyrop, Gómez, Rivero, Paez Formoso, Saralegui, Caprario, Carli, Gardères, Mibelli, Pertort, Borrás y Bailla Pacheco, sesionó anoche la comisión de la Asociación U. de Football.

Se adoptaron las siguientes resoluciones:

Se dió lectura al acta de la sesión anterior, siendo aprobada sin observaciones.

Se aprobaron los resultados de los últimos partidos, excepto el jugado Central-Universal, cuyos antecedentes pasaron a estudio de la Comisión de Reglamento, pues colocaba dicho partido no pudo realizarse por invasión del público.

Los delegados de los clubs Peñarol y Unión solicitan autorización para realizar el domingo un match con los Aliados; se resuelve de conformidad, cediéndoles, al efecto, el Parque de los Aliados.

La Liga Minuana comunicó que ha levantado la descalificación del jugador Pena.

Se designó el siguiente equipo para el match de la Copa Lipton: [illegible] Varela y Fogino; Buetta, [illegible] Somma, H. Scarone, Piendibene, Romano y Marán. Suplentes: [illegible].

Se integró al team los doctores [illegible] Paez Formoso y señores [illegible] y Gómez.

La comisión informante se expidió respecto a la propuesta de Central, de haber sido hecha fuera de hora el match Central-Peñarol. La Asociación aprueba el informe.

Se aprueba con ligeras modificaciones el proyecto del señor Sierra relativo a la Confederación Sudamericana.

Se informa de una comisión respecto a la denuncia formulada por el señor Sierra sobre juego brusco de un jugador de Reformers en el partido con Dublin.

El delegado de Reformers hizo una denuncia contra un jugador de Dublin.

Se resuelve para el 21 del corriente la realización del match entre los combinados de la Intermedia y la Liga Nacional, citando a aquella para comparecer al field y concurrir a su cargo.

Se elevó a la Comisión de Penas la denuncia del señor Martínez contra los jugadores que tuvieron un incidente en el match Charley-River (ausente). Como el último de los nombrados no se ha presentado durante tres partidos consecutivos queda de hecho eliminado según el artículo 85 del Reglamento.

Medicina Wanderers (wo), Odontología (ausente). — Odontología se halla también en idénticas condiciones que Cirujía.

Cartago (2), Colegio Uruguayo A (0). Faltando 25 minutos para la terminación del match, el segundo de los nombrados retiróse del field.

—Se lee una nota de la Asociación Uruguaya de Football referente al próximo campeonato interligas a realizarse el 21 del corriente mes.

—El señor Gallardo, referee del match Cartago C. Uruguayo A, habla sobre lo sucedido en el mismo y pidiendo se nombre una comisión para investigar con todo lo relativo a este asunto.

Votada esa moción, la mesa encarga a los señores Labrocca, Gallardo, y Filevich, para ese cometido.

—El señor Naguil informa sobre la realización de un match con un elenco paraguayo. Resolvióse aceptar en principio la realización de ese match debiendo entender en el asunto la Comisión de Asuntos Internacionales.

—Fijáronse luego los partidos para el próximo domingo.

SERIE A

Cartago v. Atenas, en Belvedere. Juez: Guillama.

E. Militar v. C. Uruguayo A, en el field del primero. Juez: Ibarra.

SERIE B

Worcester v. H. Miranda, en el field del Maldonado. Juez: Saguil.

SERIE C

Nacional v. Medicina Wanderers, en Las Acacias. Juez: Gallardo.

C. Uruguayo B v. Peñarol, en el P. Ricci (cond.). Juez: Lourido.

¿Será así?

Según un rumor no del todo mal fundado que llegó anoche hasta nosotros, la Liga Minuana tiene el propósito de levantar la descalificación que pesa sobre el jugador José Pena, inscripto actualmente en el Club Nacional.

No sabríamos precisar si, concedida la absolución, quedaría el asunto terminado definitivamente, pero de cualquier manera el hecho es significativo y en parte halagüeño para el mencionado footballer y para los albos.

Vamos a ver lo que resulta de todo esto.

Lo recaudado

En los dos partidos más importantes efectuados el pasado domingo se recaudaron las siguientes cantidades:

Nacional-Wanderers: $ 473.60. Peñarol-Belgrano: $ 445.30. Total $ 918.90.

De este total, se sacan los porcentajes para todos los clubs de divisiones inferiores. Los otros encuentros ocasionaron hasta más que gastos. Se explica, pues, la pretensión de algunos clubs de primera división, queriendo implantar el porcentaje uniforme.

PARTIDOS PARA EL DOMINGO

Campeonato Competencia — Belvedere-Universal; en Belvedere; juez [illegible]; sustituto: Isola y Pacer[illegible].

Campeonato Uruguayo — Central-[illegible], en el Parque Lugano; juez Eduardo Costa; sustitutos: M[illegible] y Grecco.

Charley-Wanderers, en el Parque [illegible] (condicional); juez: señor Aniel Minoli; sustitutos: Cotelo y Cerdigan.

Liga Universitaria

Presidiendo el bachiller Manuel C. Rivero y actuando de secretario el señor Pazos, sesionó el Consejo Directivo de la Liga Universitaria, tomándose las siguientes resoluciones:

Aceptar los poderes presentados por los clubs Peñarol y Colegio Uruguayo A, a favor de los señores Fiorelli y Labrocca, respectivamente.

Aprobar los siguientes formularios de los partidos jugados:

Nacional-Colegio Uruguay B, (suspendido).

Atenas (0), C. Uruguayo A, (5). Faltando 15 minutos para la terminación del match el primero de los nombrados retiróse del field.

Atenas (0), Universal (5).

Peñarol (0), Derecho (0).

Worcestor (0), Medicina (0).

Escuela Militar (wo.), Cirujía

En lares rosarinos

Los dirigentes de Rosario Central, en cuyo field se jugó el domingo el match por el Campeonato de primera división entre el equipo local y Newell's Old Boys, no permitieron a los fotógrafos deportivos tomar ubicación en los costados del campo de juego, único lugar propicio para cumplir esa misión, dado que dicho field carece por completo de comodidades para los espectadores.

Esa actitud de las autoridades locales para con los representantes de la prensa es doblemente censurable, por cuanto no tomaron igual determinación con una parte del público que rodeó la línea de toque, notándose la presencia de varias familias y marineros del "Southampton".

El juez terminó con un empate de un goal.

Por el Campeonato se midieron en la cancha del Central Córdoba los muchachos del club local y Belgrano, presenciándolo numeroso público.

Los visitantes demostraron en todo momento ser superiores a su rival y por ende lograron vencer por 3 tantos contra cero, marcados por D. Bianchi (2) y S. Bearzetti. Los cuadros formaron en la siguiente forma:

Belgrano: Repucci; Mujica y Bearzotti; Ballart, Beltramo y Pancirolli; Cintora, Bianchi, Pambrún, S. Bearzotti y Cayme.

Central Córdoba: Videla; Reynoso y Fernández; Molten, Pedraza y Tessera; Battaini, Dagino, Sosa, Zarate y Aguirre.

Tiro Federal-Rosario A. Puerto Belgrano, empataron en 1 goal.

Gimnasia y Esgrima venció a Provincial por 4 goals a 0.

Federación D. Comercial

Presidiendo el señor Protto y asistiendo los señores Vallarino, Lena, Bertelli, Rey, Gorzo, Mazulo y Cópola, sesionó la directiva de esta institución.

ASUNTOS ENTRADOS

Se lee una nota del club Victoria (archívese).

El señor Peyrou y el señor Rebollo, excusan su inasistencia.

FORMULARIOS PRESENTADOS

Refinería de Azúcar y W. O. Victoria (ausentes).

Crespi (0) Regusci y Voulminot 2.

Many George y West India. Se resuelve fijar nueva fecha.

Molino Montevideo y Victoria, se les fijará nueva fecha.

PARTIDOS PARA EL DOMINGO

Regusci y Voulminote v Refinería de Azúcar, en el field de Rampla Junior. Juez, señor Capozoio.

West India v. Molino Montevideo, en el Parque Fraternidad. Juez, señor Raúl A. Sica.

Victoria v. La Uruguaya, en Las Acacias. Juez, señor Farell.

Crespi v. Many George, en el field del Lito. Juez, señor Pérez Ellis.

Campeonato Argentino

TABLA DE POSICIONES

	J.	G.	P.	E.	Ps.
Independiente	8	6	—	2	14
Racing	6	5	—	1	11
Porteño	6	5	1	—	10
San Isidro	8	5	2	—	10
Boca Juniors	5	4	1	—	8
River Plate	6	4	1	1	9
G. E. de La Plata	8	4	3	1	9
Huracán	9	3	5	—	6
Del. de Belgrano	7	1	2	4	6
S. L. de Almagro	7	2	3	2	6
Est. de La Plata	6	1	2	3	5
Sp. Barracas	7	1	3	3	5
Sp. de Almagro	7	2	4	1	5
Estudiantes	8	1	4	3	5
Platense	8	2	5	1	5
Est. Porteño	6	2	4	—	4
Tigre	7	1	4	2	4
Atlanta	7	1	4	2	4
Eureka	7	1	5	1	3

Buffoni

Sigue mejorando de la dolencia que le aquejaba, este excelente delantero "bohemio". Es muy probable que a no mediar algún desarreglo, pueda integrar el elenco de estudiantes en el match de que participarán a los combinados bonaerenses. De ser así, la línea delantera Celeste ganaría mayor potencialidad.

BOXING

APURARSE MUCHACHOS

El cierre de las inscripciones para los próximos Campeonatos Nacionales tendrá lugar el día 6 del corriente, lo que recordamos a los interesados a los efectos. A juzgar por la numerosa cantidad de inscriptos recibida hasta la fecha, estos Campeonatos de aficionados superarán en brillo a todos los realizados hasta el presente. Los presidentes de las Instituciones afiliadas a la Unión de Box, se reunen hoy 2 a las 18 horas para tratar asuntos relacionados con su personería jurídica de esas entidades.

¿QUIENES LES GUSTAN?

LONDRES, setiembre 2 — Se realizó ayer en Bushey la sesión de clausura de entrenamiento, de los boxeadores M. Goorty y del francés Charles, quienes efectuarán un match de veinte rounds, teniendo respectivamente como adversarios a Joe Beckett y a Basham.

El match se efectuará esta noche en el Olympia.

La impresión general es que a pesar de que las condiciones físicas de Mc Goorty son excelentes, en entrará a su adversario superior en ataques y en resistencia.

El boxeador Charles representa mejor al tipo de su categoría. El combate de hoy será el de su debut en Inglaterra, después de un intervalo de cinco años, que ha llenado con gloriosos hechos de guerra.

El entrenador Sweeney, declaró al corresponsal de la Agencia Havas, que aprecia altamente la ciencia, la precisión y la rapidez del golpe de Charles.

Se espera que la lucha entre Charles y su adversario Basham, sea larga y encarnizada.

PETER HERMANN-LYNCH

NUEVA YORK, 2 — Telegrafían de Waterbury (Connecticut) anunciando que en un match de box realizado allí Peter Hermann ha derrotado a Lynch en el décimo round.

UNA VICTORIA DE FULTON

LONDRES, 2 (Havas)—El boxeador Fulton puso knock out a Tounley en el primer round.

PELOTA

NUESTROS REPRESENTANTES

En el Circulo de Armas, se efectuó el gran match revancha entre los afamados campeones Del Río-Amondarán, argentinos, contra Siorace y Del Campo, uruguayos.

Fué una lucha movidísima que entusiasmó grandemente a la concurrencia.

Equilibrada la brega, los campeones adversarios llegaron a marcar 45 tantos, por lo que se resolvió, de mutuo acuerdo, continuar hasta los sesenta tantos.

El movimiento técnico de este emocionante final fué el siguiente:

Uruguayos	Argentinos
45	45
50	47
50	48
51	49
52	49
52	50
53	50
54	50
55	50
55	51
55	52
56	52
57	53
57	54
57	55
57	56
58	56
59	56
59	57
60	57

REMO

EN EL NACIONAL

Se efectuaron en el Club Nacional de Regatas las elecciones anuales de las autoridades dirigentes de la institución que actuará en el ejercicio de 1919-1920, triunfando la lista siguiente:

Presidente señor Américo Pedragosa Sierra; vicepresidente, señor Eduardo Rizzo; secretario, señor Carlos E. Iraburú; prosecretario, señor Mario Rodella; tesorero, señor J. C. Cearteche; capitán, señor Jorge Seré Pierra; vicecapitán, señor Héctor Batiero; vocales: señores Rafael Bacigalupi y Ricardo S. Mendoza.

Como se ve, hay una punta de tigres.

AVIACION

VIAJE DE UN GIGANTESCO AEROPLANO

El aeroplano, para once personas, más grande que se ha construido en Estados Unidos, lo probará el día de ayer un vuelo de ensayo, desde Chicago, con el propósito de llegar a Nueva York.

Conducido por el aviador Alfredo W. Lawson, lleva cinco pasajeros, y ha portado, once personas, y un motor de alta potencia.

Antes de su llegada al punto de destino, hará escala en diferentes ciudades.

PUERTOS PARA DESCENSO DE GRANDES TRASATLANTICOS AEREOS.

La Gran Bretaña ha habilitado el puerto de Queenstown, para el descenso de los grandes aparatos de transporte de pasajeros entre Estados Unidos y el Reino Unido, otros puertos, como Dublin, Liverpool, Manchester, York, Hull, y otros en Irlanda y Escocia, serán también habilitados para tal fin.

De este modo los grandes aeronaves del tráfico entre Estados Unidos y Gran Bretaña, tendrán como puerto en la República del Norte a Atlantic City, que ya ha sido también habilitado, y a Queenstown en Inglaterra.

HOMENAJE AL MINISTRO ROSSI, EN PARAGUAY

La comisión pro aviación nacional del Paraguay, sociedad y autoridades paraguayas, han resuelto hacerle un gran recibimiento a su llegada a Asunción al ministro italiano señor Rossi, de regreso de nuestro país.

El pueblo paraguayo, desea en tal forma significarle su agradecimiento por las gestiones realizadas por el diplomático italiano a fin de que se asignen al del Paraguay, el hidroavión donado con el que el teniente Risesis cumplirá el raid Buenos Aires-Asunción-Buenos Aires.

Además, los connacionales del distinguido diplomático le harán entrega de una medalla de oro, con una expresiva dedicatoria.

LOS SERVICIOS AEREOS EN ITALIA

El jefe del gabinete italiano, señor Nitti, hace algunos días, contestando una interpelación de la Cámara, que le requería datos acerca de su pensamiento en cuanto a la organización de servicios aeronáuticos en territorio italiano, manifestó que la aviación comercial del futuro debía dar nuevos horizontes a la industria y comercio del país; acaba de ordenar el estudio o implantación de numerosas redes postales y pasajeros, entre las principales capitales del reino.

Para tales servicios, se cuentan ya con los fondos necesarios y los elementos llamados a formarlos.

AVISOS ECONOMICOS

Hasta 20 palabras $ 0.30
POR TRES PUBLICACIONES

SE ALQUILAN dos casas, Olimar 1543 y Defensa 1257, cuatro piezas cada una. Ocurrir: Plaza Zabala 1449. 2777-set.13.

VENDO 7378 hectáreas campo en Tambores. Tratar: 4 a 5 tarde, Andes 1329. 2764-st.4.

VENDO 3981 hectáreas campo en Florida. Tratar 4 a 5 tarde. Andes 1329. 2765-st.4.

TENEDOR DE LIBROS práctico, ofrece sus servicios para cualquier contabilidad. Informes: Escritorio Luis Blanc, Treinta y Tres número 1317. 2615-set.4.

FUMIGADORES Germkill. — Especiales contra la gripe, Infalible desinfección a base de Formaldehida Solidificada, a $ 0.35. Río Branco núm. 1534. 2434-Ag.31.

ROSALIA MENOUD DE FAVARO, Buenos Aires, 585. Dibujo, pintura y repujado en cuero y metal, pintura a pluma, bordados, encajes y armado de labores. Lecciones repujado 1 $ c|u. Dibujo, pintura a pluma, 3 $ mensuales. h.n.o.

LOCOMOTORAS — Hay disponibles varias locomotoras Orestein Koopell, de 25 H. P., 2 ejes. Compañía Materiales; Rincón y Treinta y Tres. 2898-h.n.o.

PROFESIONALES

ABOGADOS

PEDRO AIGARI—Abogado—Estudio: Misiones 1581. 4129-pte.

PABLO DE MARIA Y JUAN JOSE AMEZAGA — Abogados — Estudio: 25 de Mayo 544. Horas: de 9 a 11 y de 1 a 4 p.m. 1054-pte.

DENTISTAS

R. RINALDI GUERRA — Cirujano-Dentista. — Plaza Independencia 1362, 9 a 5. Teléfono: Uruguaya 2616 (Central).

JULIAN SAFI — Cirujano-Dentista. Ha trasladado su consultorio a la calle 25 de Mayo 329, entre Solís y Colón. Teléfono: La Uruguaya, 98 (Central). 4597-h.n.o.

JOHN S. BURNETT y S. SARTORI. — Cirujano-dentista. — Sistema americano. Sarandí, 526. (Plaza Matriz). Teléfono: Uruguaya 1582. 1810-pte.

Dr L. R. Pittinger
DENTISTA NORTEAMERICANO
De regreso de su viaje a Estados Unidos ha reanudado sus tareas profesionales
[illegible]

Dr. HECTOR J. LAGUARDIA — ropa y Norte América. Boca, dientes, oído, nariz y garganta. Yi 1200 esquina San José. Teléfono Uruguaya 1336. 2121-pte.

ULISES PEREIRA — Cirujano-Dentista.—Ha trasladado su consultorio a la calle Soriano núm. 1085. Consulta diurnas y nocturnas. Teléfono: La Uruguaya 1591 (Central). 3686-perm.

ESCRIBANOS

ARTURO BARBIERE Y JUAN ZEBALLOS Y MAGUNA — Escribanos. Estudio: Florida 1471. Montevideo. 2419-pte.

INGENIEROS

FOGLIA Y BELLONI — Ingenieros-constructores. Han trasladado su estudio a la calle Río Negro 1456. 2143-p'te.

MEDICOS

INSTITUTO MEDICO CURIE
Director Dr. Mario C. Simeto
Convención 1532 Montevideo
[illegible]
Teléfono, 2627 Central
286-dgo.m.'a.p.v.s.-bno.

Dr. JOAQUIN DE SALTERAIN— Oculista.—Consultas: lunes, miércoles y viernes, de 2 a 4. Canelones 1276. 55-en.20-920.

DOCTOR ERNESTO QUINTELA— Cirugía. — Mercedes 935. 1642-h.n.o.

Dr. ENRIQUE MENDEZ—Oculista. — Uruguay 1272. Consultas: de 15 a 17, exceptuando los jueves. 14-pte.

Dr. JOSE PEDRO URIOSTE—Medicina general; con preferencia enfermedades del corazón y del estómago. Consultas: lunes, miércoles y viernes, de 1 a 3 p.m. Canelones núm. 1139. 261-pte.

Dr. KUCKER—Médico cirujano de la Facultad de Medicina de París— Consultas: de 1.30 a 4 p.m. Sábados y festivos, exceptuados. Colonia 1162. Teléfono: Uruguaya 2133 (Central). 3761-pte.

D. HORACIO GARCIA LAGOS— Cirujano.—Se mudó a Andes 1287. Consultas: de 2 a 4, excepto los jueves. Rayos X. Pte.

Dr. JOSE A. RAMPINI — Especialista en asma. (Pulmón, corazón, estómago). 18 de Julio 885 (entre Andes y Convención. Consultas: de 2 a 4. 3624-Oct.3.919.

Dr. JOSE MARTIRENE—Médico cirujano de niños. Se ocupa también de las enfermedades de oído, nariz y garganta en los niños. Consultas: lunes, miércoles y viernes, de 1 a 3 p.m. Colonia 1233. 1728-pte.

Dr. LUIS A. SURRACO—Especialista en enfermedades del riñón, vejiga, próstata y uretra. Profesor de la Facultad de Medicina. Cirujano del Asilo Piñeyro del Campo. Trasladó su consultorio a la calle Río Branco 1486, esquina Uruguay. Consultas: de 3 a 6 p.m. 4629-h.n.o.

VICTOR ZERBINO—Médico de niños—Jefe de Clínica y de Policlínica infantiles.— Tuberculosis, sífilis, ortopedia.—Consultas: de 1 a 3 1|2. 18 de Julio 909. 2197-h.n.o.

Dr. Juan B. BADO—Especialista. Se ocupa exclusivamente de las enfermedades del riñón, vejiga y uretra. Consultas: de 3 a 6. Rincón 730. 1064-pat.

Dr. IMROFF—Especialista en las enfermedades de las vías urinarias. Trasladó su consultorio a la calle Mercedes 1166. 2481-pte.

Dr. DELGER—Especialistas en enfermedades del riñón, vejiga, próstata, uretra y sífilis. Consultas: todos los días de 2 a 7 1|2 p.m. Trasladó su consultorio a la calle Ituzaingó 1317, entre Sarandí y Buenos Aires.

Dr. MANUEL QUINTELA—Oídos, nariz y garganta. Consultas: todos los días, menos jueves y feriados, de 1 a 3 p.m. Se trasladó a la calle Mercedes 993. Teléfono: La Uruguaya 1469. 938-pte.

Dr. JUAN SERVETTI LARRAYA — Médico — Especialista en las enfermedades de la nutrición, reumatismo y sífilis.—Tratamiento médico de los cálculos biliares. Consultas: de 1 a 3 p.m. 18 de Julio 1493.

Dr. B. VIGNALE — Medicina — Consultas: todos los días, excepto feriados. Horas de consultas, de 1 1|2 a 3 1|2. Soriano 1010. Teléf. Uruguaya 2763 (Central). 3041-h.n.o.

DOCTOR J. J. COPPOLA—Especialista en las afecciones de oídos, nariz y garganta. Tratamiento del asma por el método de Efraín. Daymán 1315 y 1317, entre San José y 18 de Julio. Consultas: todos los días de 10 a 12 y de 14 a 16. 4031-h.n.o.

MASAGISTAS

HAMMERLY y Sra. DUPUY DE HAMMERLY, ex-profesor de Europa. Masaje médico e higiénico y especial para adelgazar. Cerrito 587. Consultas: de 13 a 17, menos los sábados. Teléfono: Uruguaya 2429 (Central). 3374-pte.

FARTERAS

NO MAS SUFRIR

MADAME A. CATALURDA—Partera. Especialidad en parto. Tratamiento para embarazadas. Recibe pensionistas. Consultas: de 7 a 11 y de 1 a 5. Cuareim 1343, esquina Tacuarembó. Teléfono: Uruguaya 461 (Cordón). pte.

NO MAS DOLORES

Mme. NOGUES. Partera aprobada en Buenos Aires y Montevideo. Es perfectamente asistencia del parto y curaciones sin dolor. Recibe pensionistas. Consulta de 8 a 10 y de 2 a 5. Colonia 1125. Tel. Uruguaya 139. Central.

GENERALES

AVISO

A los tenedores de listas de suscripción para la Gran Colecta Popular a favor de los enfermos menesterosos de gripe se les ruega devolverlas a la casa del tesorero señor Pablo Fernando, calle Sarandí número 675, de 9 a 12 y de 3 a 6 de la tarde o si no pudiera hacerlo así que avisen, en la forma que les sea más fácil, a ese señor, para que las mande retirar por un empleado.

Las listas que no hayan sido devueltas hasta el 6 de Setiembre próximo, las pasará a recoger ese empleado.

Se previene que la persona encargada de estas tareas llevará un carnet con las firmas del presidente del Comité Ejecutivo, doctor Alfredo Vidal y Fuentes, y de los señores Alejandro Beisso y Pablo Fernando presidente y tesorero de la Subcomisión de Hacienda.

Ese carnet llevará, además del sello del Comité Ejecutivo y de la Subcomisión de Hacienda, de la Comisión de Protección contra la gripe.

Conviene reclamar la presentación del carnet y del recibo antes de devolver las listas.—A. Vidal y Fuentes, Presidente del Comité Ejecutivo; Alejandro Beisso, Presidente de la Subcomisión de Hacienda; Pablo Fernando, Tesorero. 2744-st.19.

Credit Foncier de l'Uruguay

PAGO DEL CUPON N.o 47

Se avisa que la cuenta del la tiendra general se empezará a pagar desde esta fecha el cupón N.o 47 [illegible] al Banco Francés [illegible] de París [illegible] de Montevideo [illegible] calle Treinta y Tres N.o 1426.—Montevideo, 1 de Setiembre de 1919.

P. [illegible] A. N. [illegible], Gerente.

2770-st.[illegible]

SOCIEDAD ANONIMA

Fábrica Uruguaya de Alpargatas

ASAMBLEA EXTRAORDINARIA

Se convoca a los señores Accionistas para la Asamblea Extraordinaria que tendrá lugar el día 5 de Setiembre próximo a las 14 y 30, en la calle Isidoro De-María número 1641, a fin de tratar la siguiente orden del día:

1.o Tomar en consideración el Proyecto de Estatutos formulado por la Comisión Directiva.

2.o Autorización al Directorio para integrar cien mil pesos del capital autorizado.

2612-st.5. El Secretario.

Sociedad Anónima

BARRACA DEL ANTE PUERTO

CONVOCATORIA

ASAMBLEA GENERAL EXTRAORDINARIA

De conformidad al artículo 56 de los Estatutos Sociales, se convoca a los señores Accionistas para la Asamblea General Extraordinaria, que se efectuará el día 9 de Setiembre próximo, a las 4 p. m., en su local social calle 25 de Mayo núm. 20, para tratar la siguiente

ORDEN DEL DIA

1.o Considerar la Memoria y Balance General del 13.o Ejercicio.

2.o Deliberar sobre el destino a darse a las utilidades obtenidas en ese Ejercicio.

3.o Nombrar la Comisión de Cuentas que ha de actuar en el corriente Ejercicio.

El registro de Acciones queda abierto en esta Secretaría, todos los días hábiles de 2 a 5 p. m., hasta el día 6 de Setiembre próximo.

Montevideo, 26 de Agosto de 1919.

EL SECRETARIO.

2601-set.9.

Ferrocarril Central del Uruguay

LLAMADO A LICITACION

Esta Compañía llama a licitación pública para el suministro de 4000 (cuatro mil) cajones de kerosene en latas sin canilla y 400 ídem de nafta.

La entrega debe hacerse efectiva en las siguientes condiciones: la mitad a los tres meses de aceptada la oferta y el resto a los seis meses.

Las propuestas deben dirigirse al señor Presidente de la Comisión Local — Estación Central — en sobres cerrados y con la inscripción «Kerosene y Nafta», antes del día 15 de Setiembre de 1919.

Se hace presente que la Compañía se reserva el derecho de aceptar una o más propuestas que creyere conveniente o de rechazarlas todas.—Montevideo, 29 de Agosto de 1919. — C. W. BAYNE, Administrador general. 2752-stb.17.

Compañía Salus

AVISO A LOS Sres. ACCIONISTAS

Se comunica a los señores Accionistas que desde esta fecha se empezará a pagar en el escritorio de la Compañía, calle Cerro Largo No 1120, el dividendo complementario correspondiente al segundo semestre del ejercicio 1918-1919 recientemente finalizado.

Montevideo, Agosto 15 de 1919.

El Secretario.

AL COMERCIO

Vapor "[illegible]"

[illegible] Montevideo [illegible] 1919.

LLOYD BRAZILEIRO.

2771-st.6.

AL COMERCIO

Vapor brasilero "Saveiro Dourado"

[illegible] Montevideo, Setiembre 2 de 1919.

LLOYD BRAZILEIRO.

2772-st.6.

AL COMERCIO

Vapor brasilero "Ubirajara"

[illegible] Montevideo, Setiembre 2 de 1919.

LLOYD BRAZILEIRO.

2773-st.6.

Extracto de Malta Montevideana
ES EL MEJOR TONICO.

GOOD-YEAR
DE TODOS LOS TIPOS Y MEDIDAS
STOCK FRESCO
Cuide el AIRE en su goma y el rendimiento será doble
IMPORTADORES:
Serratosa y Castells
URUGUAY 758

ASMA
Opresión, Catarro, Sofocaciones, Toses nerviosas
Curacion segura por los
CIGARRILLOS CLERY
Y EL POLVO CLERY
Dr CLERY, 53 Boul. St-Martin París.

Monteverde y Fabini
INGENIEROS
EMPRESA CONSTRUCTORA
1274 – SAN JOSE – 1276
MONTEVIDEO
Teléfonos: Las dos Compañías

Compañía Argentina de Navegación

NICOLAS MIHANOVICH Limitada

Casa Matriz, 41, Threadneedle Street LONDRES E. C.

LINEA ENTRE

Montevideo y Buenos Aires

Salidas todas las noches, alternándose los lujosos vapores WASHINGTON y CIUDAD DE BUENOS AIRES, a las 9 horas.

Línea Salto y escalas: Salidas todos los lunes, miércoles y sábados.

Línea Carmelo y escalas: salidas todos los martes y sábados.

Línea Asunción y escalas: Salidas todos los miércoles y sábados.

Para informes y pasajes, dirigirse a la Sucursal, calle Piedras esq. Solís. MONTEVIDEO Pte.

Compañía Trasatlántica de Barcelona

Vapores correos subvencionados por el Gobierno Español, con poderosa estación de telegrafía sin hilos

El vapor-correo español

REINA VICTORIA EUGENIA

saldrá el 28 de Setiembre a las 18 de la noche, recibiendo carga y pasajeros directamente para Tenerife, Cádiz, Almería y Barcelona.

El magnífico vapor-correo

Infanta Isabel de Borbón

Saldrá en Octubre a las ...... de la ...... directamente para los puertos de Tenerife, Cádiz, Almería y Barcelona, recibiendo carga y pasajeros.

Por más informes recurrir a sus agentes: PEDRO FERRES & C.o, calle Misiones núm. 1581.

Ferrocarril Midland del Uruguay

AVISO

Cambio de horarios de trenes

Se avisa al público que desde el 11 de Diciembre próximo se pondrá en vigencia un nuevo horario de trenes en esta línea. Por más datos, véanse los nuevos itinerarios en las estaciones.

W. F. BUSH, Administrador General.

London & Brazilian Bank, Limited

1477—CALLE ZABALA—1477

Capital suscripto (125.000 acciones de £ 20 c|u.). £ 2.500.000
Capital integrado. . . » 1.250.000
Fouco de reserva. . . » 1.400.000

CASA MATRIZ
7 Tokenhouse Yard, Londres
SUCURSALES

República Argentina: Buenos Aires, Rosario de Santa Fé.
Brasil: Río de Janeiro, Pará, Manaos, Ceará, Maranhao, Pernambuco, Bahía, Santos, Sao Paulo, Curityba, Río Grande do Sul, Porto Alegre, Pelotas.
Francia: París (5 rue Scribe)
Estados Unidos: Nueva York (Agencia) 55, Wall Street
Portugal: Lisboa, Oporto.
El Banco tiene corresponsales en Portugal, Francia, Italia, España, Sud Africa, Australia, Nueva Zelandia.
El Banco emite Giros sobre las ciudades y pueblos principales de los países que preceden.

TASA DE INTERESES

El Banco abona:

En cuenta. Depósito a retirar con 30 días de aviso. . . .	3	% anual
En cuenta. Depósito a retirar con 60 días de aviso. . . .	4	% »
En cuenta. Depósito a 3 meses fijos . . .	4	% »
En cuenta. Depósito a 6 meses fijos . . .	4 ½	% »
En Caja de Ahorros, hasta 10.000 pesos . . .	4	% »
Por depósitos a mayor plazo.		Convencional

Se encarga de toda clase de negocios bancarios.

F. B HILL, Gerente.

Banco de Londres y Río de la Plata

418 — CALLE CERRITO — 418

Agencia: Río Negro esq. Miguelete

Casa matriz: en Londres y Princes Street E. C. 2, Agencia en Manchester, Inglaterra, 34 Cross Street. Sucursales: Francia: París —Bélgica: Arberes — Portugal: Lisboa. — República Oriental del Uruguay: Paysandú y Salto.—República Argentina: Buenos Aires, Barracas al Norte, Once de Setiembre, Boca, calle Santa Fé núm. 2122; calle Bernardo Irigoyen núm. 1122; Rosario de Santa Fe, Córdoba, Tucumán, Paraná.—Brasil: Río de Janeiro, Santos, Sao Paulo, Pernambuco, Bahía, Pará, Curityba, Victoria, Manaos (agencia) — Chile: Valparaíso y Santiago Agencia en Nueva York.
Capital autorizado: £ 4 000.000, o sean $ 18 800.000.
Capital suscripto: £ 3 000.000, o sean $ 14.100.000
Capital integrado: £ 1.800.000, o sean $ 8 460 000
Fondo de reserva: £ 2.100.000, o sean $ 9.870.000.
El Banco da y toma giros y emite cartas de crédito sobre las principales ciudades del mundo. También expide giros postales sobre todos los pueblos de Italia que tengan Oficina Postal, y en general se ocupa de toda clase de operaciones bancarias

TASA DE INTERESES

Se abona (según cantidad)

Por depósitos a 30 días de aviso	1	% anual
Por depósitos a 3 meses fijos.	3	% »
Por depósitos a 6 y 12 meses fijos	4	% »

EN CAJA DE AHORROS CON LIBRETA

A vencer cada 3 meses .	3	% anual
» » » 6 » .	4	% »
» » » 12 » .	4	% »

SE COBRA

Por adelantos en cuenta corriente . . . . . . Conv'cional
Por descuento de vales o conformes. . . . . . »

Montevideo, Enero de 1919
EDUARDO RICHARDS, Gerente.

t-pte.

Banco Francés

SUPERVIELLE y Cía.

ESTABLECIDO EN EL AÑO 1887

123 - 25 de Mayo - 427 — Montevideo

EN COMUNICACION DIRECTA CON SU CASA DE BUENOS AIRES

SUPERVIELLE & C.ª—San Martín 156

Operaciones

SECCION BANCOS: Descuentos, cobros, compra y venta de títulos y monedas extranjeras, cartas de crédito, órdenes de Bolsa, cauciones de títulos cotizables en la Bolsa, giros sobre el Interior y Exterior, cobro de cupones, custodia de títulos de renta.
Recibe dinero en cuenta corriente y a plazo fijo y efectúa toda clase de operaciones bancarias.
SECCION PROPIEDADES: Se ocupa de todo lo que se relaciona con las propiedades, tanto urbanas como rurales.
SECCION REMATES: Se encarga de vender (por cuenta de terceros) fincas, campos y terrenos en subasta pública y particularmente.
SECCION COFFRES-FORTS: Posee una completa instalación de "Cajas de Seguridad", que alquila a precios reducidos.
SECCION ALCANCIAS: Ofrece al público pequeñas cajas de niquel, destinadas a acumular fondos en "Cajas de Ahorros" disponibles para el depositante en cualquier momento.
SECCION REPRESENTACIONES: En esta Sección, cuyas oficinas se hallan en la misma calle 25 de Mayo 415, están instaladas las Agencias de Navegación "Sud Atlantique," "Transports Maritimes" y "France-Amerique".
Se encarga de la representación de casas extranjeras que deseen tramitar negocios de importancia en el Uruguay y Argentina.
Atiende por teléfono órdenes relacionadas con las diversas Secciones del Banco y facilita detalles sobre cualquier asunto referente a las mismas.

JUAN M. GORLERO, Gerente.

REMATES

Comensoro & Castells

VALIOSO REMATE

8 autobuses, de las acreditadas fábricas "Stower", "Schneider", "Dion Bouton", "Hartford", "Itala".

Coches imperiales, abiertos y cerrados, con capacidad de 16 a 40 pasajeros. Coches en marcha.

Venta al mejor postor, sin base: Por orden del ministerio de Obras Públicas.

Gran oportunidad para establecer servicios de transportes en ciudades del interior.

El remate se efectuará en el garage Av. 8 de Octubre N.o 89.

El LUNES 15 DE SETIEMBRE, a las tres de la tarde, remataremos:

1.o Coche Imperial N.o 4, marca «Stower» (motor Arlés), magneto Bosch, capacidad 40 pasajeros. En marcha, recién ajustado.

2.o Tres coches «Schneider» N.ros 6, 8 y 9, magneto Eiscmann, capacidad cada uno 28 pasajeros. Coches cerrados. En marcha.

3.o Coche cerrado N.o 5 «Dion Bouton», magneto Bosch, capacidad 24 pasajeros.

4.o Coche Imperial N.o 2 «Hartford», 40 H. P., magneto Bosch, capacidad 16 pasajeros, 18 en el Imperial (sentados). En marcha.

5.o Coche abierto N.o 11 «Itala», magneto Bosch, carburador Zenit, en marcha. Capacidad 16 pasajeros.

6.o Coche abierto N.o 10 «Dion Bouton», magneto Bosch, carburador Zenit, marcha (piñón gastado). Capacidad 20 pasajeros.

Además: 3 cubiertas rechapadas y 3 cámaras usadas 910 x 120, 3 cadenas para coche Panard.

Están en exhibición en el garage citado, donde los interesados pueden examinarlos y pedir toda clase de datos en informes.

Garantía de la oferta, 20 o|o. Comisión 5 o|o. Entrega y pago al día siguiente.

2743-stb.14.

JOSE FRASCHETTI

Remates y Corretajes

Compra-venta de propiedades.— Dinero sobre hipotecas.—Escritorio: calle Zabala, 1520—Telf. Uruguaya,2987 Central. 283-pte.

ANIODOL

El más poderoso antiséptico

Sin Mercurio ni Cobre

según información del Sñr FOUARD, Químico del Instituto Pasteur (1907)

Destruye instantáneamente todos los microbios de la Peste, del Cólera, Calenturas, Diarreas, Disenterias de los Paises cálidos, la Lepra.

Indispensable contra las epidemias.

DOSIS: 1 gran cucharada en 1 litro de agua para todos usos.

Société de l'ANIODOL, 32, R. des Mathurins, Paris

De Venta en todas Farmacias.

Credit Foncier de l'Uruguay

1426-Treinta y Tres-1450

Préstamos Hipotecarios

A plazos cortos 7 o|o de interés.

A plazo de 5 a 30 años, en condiciones ventajosas.

Anacleto Núñez, Gerente.

1287-pte.

Banco de la República O. del Uruguay

FUNDADO EN 1896

Capital autorizado . $ 25.000.000.00
» integrado. . » 16.741.060.70

Casa Central

CALLE ZABALA esq. CERRITO

AGENCIAS EN MONTEVIDEO

AGUADA — Avenida G. Rondeau esquina Valparaíso. Horario: de 10 a 16. Sábados: de 10 a 12.
PASO DEL MOLINO—Calle Agraciada núm. 563 Horario: de 9 y 1|2 a 12 y de 14 a 16 Sábados: de 9 y 1|2 a 12.
AVENIDA FLORES — Avenida General Flores núm. 2206. Horario: de 9 y 1|2 a 12 y de 14 a 16. Sábados: de 9 y 1|2 a 12.
UNION—Calle 18 de Julio núm. 205. Horario: de 9 y 1|2 a 12 y de 14 a 16. Sábados: de 9 y 1|2 a 12.

SUCURSALES

Artigas, Batlle y Ordóñez (J.), Canelones, Carmelo, Colonia, Dolores, Durazno, Florida, Fray Bentos, Lascano, Maldonado, Melo, Mercedes, Minas, Nueva Helvecia, Nueva Palmira, Pando, Paso de los Toros, Paysandú, Rivera, Rocha, Rosario, Salto, San Carlos, San José, Santa Rosa del Cuareim, Sarandí del Yí, Sarandí Grande, Tacuarembó, Tala, Treinta y Tres, Trinidad.

OPERACIONES DEL BANCO

Cuentas corrientes en oro y plata.
Descuentos de documentos de comercio.
Préstamos con garantía hipotecaria a los agricultores pequeños, lecherías y otras industrias rurales, amortizables en cinco años.
Préstamos con garantía a los ganaderos para poblar o repoblar sus establecimientos, con amortizaciones dentro del plazo máximo de treinta meses.
Préstamos especiales para la adquisición de semillas y para los trabajos de esquila.
Cartas de Crédito y órdenes telegráficas sobre las plazas comerciales de Europa y América.
Giros sobre el exterior: sobre todas las ciudades de Europa y pueblos de España, Italia, Francia, Bélgica, Suiza, República Argentina, Brasil, etc.
Giros, órdenes telegráficas, transferencias sobre todas nuestras Sucursales mediante pequeñas comisiones.
Cobranzas de cupones y dividendos, encargándose de remitir su importe al punto que se le designe.
Cobranzas de letras y pagarés por cuenta de terceros.
Títulos en custodia. Compra y venta de títulos.
La Casa Central, hasta nuevo aviso,

ABONARA

	%	hasta $
En cuenta corriente a oro	1	100.000
En depósitos a la vista .	1	100.000
En Caja de Ahorros . .	3	10.000
En íd. íd. Alcancías . .	6	300
En íd. íd. Alcancías . .	5	1.000
En íd. íd. mayores sumas	Conv'cional	

En las cuentas antes mencionadas, sólo se abonará interés cuando hayan transcurrido por lo menos 90 días desde la apertura de la cuenta.
Por los depósitos a plata no se abonará interés.

	%	hasta $
En plazo fijo a 3 meses	3	10.000
En plazo fijo a 6 meses	3 ½	10.000
En plazo fijo a 1 año .	4	10.000

Por los depósitos a plata no se abonará interés

COBRA

Por descubierto en cuenta corriente	del 7	al 8 %
Por vales . . .	del 9 ½	al 7 ½ %
Por conformes y cauciones . . .	del 6	al 7 %
Por redescuentos bancarios . . .	del 4 ½	al 5 ½ %

Casa Central—Horas de oficina: de 10 a 15 Sábados: de 10 a 12.

Ley Orgánica del Banco de la República del 17 de Julio de 1911

Artículo 12.—La Emisión tendrá prelación absoluta sobre las demás deudas simples del Banco.
El Estado responde directamente de la Emisión, depósito y operaciones que realice el Banco.

JORGE WEST, Gerente.

Banco Italiano del Uruguay

Casa matriz

423 — CALLE CERRITO — 423

MONTEVIDEO

Empezó sus operaciones el 3 de Noviembre de 1887

Capital autorizado . . . $ 5.000.000
» suscrito y autorizado . . . . . . » 3.000.000
Fondo de reserva. . . $ 1.150.000
Id previsión. " 350.000 $ 1.500.000

SUCURSALES: Paysandú y Mercedes.
CORRESPONSALES en todas las demás capitales de los departamentos de la República

AGENTES

Italia—Banca d'Italia, Banco di Napoli, Bartolomeo Parodi e Fratelli, Banca Commerciale Italiana, Crédito Italiano, Banca Belizaghi, Sebasti & Cía., In. de Fernex &/Cía.

Inglaterra — N. M. Rothschild and Sons, Baring Brothers & Cía Ltd., Crédit Lyonnais, Comptoir National d'Escompte de Paris, London Country and Westminster Bank Ltd., Swiss Bankverein, A. Ruffer & Sons, Crédito Italiano, Banca Commerciale Italiana.

Francia—de Rothschild Frères, Crédit Lyonnais, Comptoir National d'Escompte de Paris, Banque Suisse et Francaise, Societé Generale (de París), London Country and Westminster Bank Limited.

España—Crédit Lyonnais, Banco Hispano Americano, E. Saint e hijos, Sobrinos de José Pastor, García Calamarte & Cía.

Portugal — Banco de Minho, Crédit Franco-Portugais.

Bélgica—Banque Centrale Anversoise, Banque de l'Union Anversoise, Banque Internationale de Bruxelles, Crédit Mobilier de Belgique.

Suiza—Banca de a Svizzera Italiana, Bankverein Suisse.

República Argentina — Banco de la Nación Argentina, Banco de Italia y Río de la Plata, Nuevo Banco Italiano, Banco Comercial Italiano, National City Bank of New York, Banco Holandés de la América del Sud, Banco Francés e Italiano para la América del Sud, Banco Español del Río de la Plata, Banco Italo-Belga.

Brasil — Banco do Brazil, Banque Française et Italienne pour l'Amérique du Sud, Banco do Recife, London and River Plate Bank Ltd., London Brazilian Bank Lt., Banco de Commercio e Industria, Banco Pelotense, Banco da Provincia de Río Grande do Sul, Banco de Commercio do Porto Alegre.

Paraguay — Banco de la República, Banco Mercantil del Paraguay.

Chile — Banco de Chile, Banco de Londres y Río de la Plata.

Estados Unidos — Klidder, Peadoby & Cía, National Bank of Commerce, Guaranty Trust Company of New York, Mechanics and Metals National Bank.

El Banco emite Cartas de Crédito, Transferencias telegráficas, Letras de cambio a vista y a plazo y se ocupa en general de todas las demás operaciones bancarias.

Abre Cuentas Corrientes y recibe depósitos a plazo fijo y en Caja de Ahorros a los siguientes tipos de interés:

Abona en cuenta corriente a vista. . . 1 % anual
y cobra por anticipos . Convencional

Por depósitos a plazo fijo y en Caja de Ahorros abona los siguientes intereses:

A vista después de 30 días cumplidos	1	%	anual
A retirar con 60 días de aviso . . .	4	%	»
A 3 meses de plazo .	4	%	»
A 6 » » »	5	%	»
A 12 » » »	5 ½	%	»
Por más tiempo . . .	Convencional		

Administración de propiedades

El Banco se ocupa de la administración de propiedades, mediante una módica comisión, y de la remesa de fondos a cualquier punto de la República o del extranjero, a indicación de los interesados.

Cajas de Seguridad

El Banco alquila al público, a precios módicos, Cajas de Seguridad de varios tamaños instaladas en el subsuelo de su propio local, de absoluta seguridad contra incendios, robos, etc.

Pte.

BANCO HIPOTECARIO DEL URUGUAY

PRESTAMOS PARA EDIFICACION

El Banco otorga préstamos especiales para edificar con garantía del terreno y de las construcciones a efectuarse.
Esos préstamos se hacen en títulos hipotecarios que actualmente se cotizan alrededor de la par.
El importe se entrega en cuotas escalonadas, a medida que se realizan las construcciones.

Sobre terrenos ubicados dentro de la planta urbana de Montevideo el préstamo alcanza hasta el 50 % del valor del terreno y del de la construccion a efectuarse.—Cuando la ubicacion fuere sobre avenidas o calles asfaltadas, o se tratare de casas para obreros,—cuyos propietarios acepten las condiciones que el Banco imponga para construirlas,—o de construcciones que no excedan de $ 4.000,—el préstamo se eleva, entonces, hasta el 50 % del valor del terreno y hasta el 65 % del de la construccion.

Los prestatarios deben abonar una cuota anual de 8 o|o sobre el préstamo, correspondiendo 7 o|o al interés y 1 o|o a la amortizacion,—pagadera, dicha cuota, trimestralmente, a razon de $ 1.999 por cada $ 100.

La tramitacion de estos préstamos se hace rápidamente, y sin que los interesados tengan que pagar comision alguna, ni al Banco ni a intermediarios.

Por informes y para tramitar la operacion, ocurrir a la Seccion «Despachos é Informaciones» del Banco.

CALLE MISIONES, 1435

BANCO DE COBRANZAS L. Y ANTICIPOS

CASAS PARA ALQUILAR

ALTOS — Calle 18 de Julio 1515, 10 piezas, $ 160; Coronel Brandzen 1919, 5 piezas, $ 48.
BAJOS — Calle Particular, 129, 2 piezas, $ 13; Av. Giot, s|n, 1 pieza, $ 15.
QUINTAS — Pueblo de La Paz, s|n. 12 piezas, $ 100; Pueblo de La Paz s|n. 5 piezas, $ 55.
PIRIAPOLIS — Cerro del Inglés y calle Liniers, s|n. 5 piezas, pesos 300 anuales.

8648-dpm.

BANCOS

BANCO COMERCIAL

Establecido en el año 1857

CERRITO esquina ZABALA

Capital realizado . . . . $ 2.000.000
Fondo de reserva . . . . » 1.060 000

DIRECTORIO — José Saavedra, presidente; doctor Alejandro Gallinal, vice-presidente; Nicolás Peirano, Félix Ortiz de Taranco, doctor José Irureta Goyena, Antonio Goicoechea, doctor José Pardo Santayana, vocales.

Realiza toda clase de operaciones bancarias

Los negocios son rápidamente tratados

ARTURO DAVIE, Gerente.

Banco Popular del Uruguay

Calle 25 de Mayo núm. 402

Capital autorizado . . . . $ 5.000.000.00
» realizado . . . . » 3.000.000.00

Directorio: Dr. Rodolfo Artagaveytia, presidente; José Luis Carvallido, vicepresidente; Antonio Otegui, secretario; vocales: Dr. José V. Carvallido, Antonio Raffo; Temístocles Ortiz, Esteban A. Elena, director gerente.

DESCUENTOS - CUENTAS CORRIENTES - CAUCIONES

Giros sobre las principales ciudades y pueblos de España, Italia y República Argentina

TASA DE INTERESES

ABONA:

Sobre Saldos acreedores en cuenta corriente. .	$ 1	o|o	anual
Sobre Cuentas Corrientes, Acreedoras	" 2	"	"
" Plazo fijo a 8 meses	" 4 1|2	"	"
" " " a 6 "	" 5	"	"
" " " a 1 año	" 6	"	"
Caja de ahorros a vencer cada 3 meses	" 4 1|2	"	"
" " " " 6 "	" 5 1|2	"	"
Alcancías hasta $ 1.000.00 después de 3 meses.	" 6	"	"

COBRA:

Sobre Cuentas Corrientes, Descuentos y Cauciones — Convencional

2439-perm.

Banco Español del Río de la Plata

Montevideo — Calle 25 de Mayo y Zabala

BUENOS AIRES—CALLE RECONQUISTA, 200

ESTABLECIDO EN 1886

	Moneda legal
Capital suscripto	$ 100.000.000.00
» realizado	» 98.516.740.00
Fondo de reserva	» 48.809.069.65
Prima a cobrar	» 889.956.00

Sucursales y Agencias en toda la República Argentina.
Sucursales en el extranjero: Río de Janeiro, París, Madrid, Barcelona, Génova, Hamburgo, Londres, San Sebastián, Vigo, Coruña, Valencia y Bilbao.
Corresponsales directos en Europa, Asia y Africa.
Expide cartas de crédito, letras de cambio y transferencias por cable; compra y vende títulos y valores en las plazas comerciales.
Cobranzas y cupones y dividendos.
Descuento y cobranzas y pagarés y letras.
Se reciben depósitos hasta nuevo aviso, en las condiciones siguientes:

En cuenta corriente	1	%	anual
Depósitos a 30 días	1 ½	%	»
» » 60 »	2 ½	%	»
» » 90 »	3 ½	%	»
Depósitos a mayor plazo	Convencional		
Depósitos a premio, con libreta, desde $ 10 hasta después de 60 días	4	%	anual

COBRA

En cuenta corriente	Convencional
En descuentos	»

Los Señores Accionistas tienen derecho, de acuerdo con el Artículo 23 de los Estatutos, a depositar, sin comisión alguna, sus acciones en las cajas del Banco.—Montevideo, Diciembre 31 de 1918
Por el Banco Español del Río de la Plata, Sucursal en Montevideo:
EL GERENTE

EL AHORRO no requiere un valor ni una inteligencia superiores, ni ninguna virtud sobrehumana. Sólo requiere sentido común y el poder resistir a fruiciones egoístas. Realmente el ahorro no es sino el sentido común en acción por un ejercicio cotidiano.
Las personas que gastan todo lo que ganan, tienen que ser necesariamente débiles e impotentes; esclavos del tiempo y de las circunstancias.
S. Smiles (EL AHORRO).

Las ventajas positivas del ahorro y las facilidades para practicarlo y estimularlo quedan ampliamente evidenciadas con las ALCANCIAS que entrega el

Banco de la República

a toda persona que deposite DOS PESOS en la

Caja de Ahorros

Esos dos pesos ganan interés y el depositante puede retirarlos en cualquier momento.
Los saldos de dinero ganarán intereses de acuerdo con la siguiente escala:

De $ 1 a 300 6 o|o anual
» » 301 » 1000 5 » »
Por mayor suma conv'cional

Artículo 12, párrafo 2.o de la Ley Orgánica del Banco de la República:
El Estado responde directamente de la emisión, depósitos y operaciones que realice el Banco.

Banco Anglo-Sud Americano

CASA MATRIZ: LONDRES

Capital y Reservas: £ 6.492.714

SUCURSAL EN MONTEVIDEO

388-CERRITO-388

Además de las sucursales ya establecidas en España, en **Barcelona, Bilbao, Madrid Sevilla y Vigo** en breve se establecerá otra en la ciudad de **Valencia**

F. T. JACOBY.—Gerente

VAPORES

R. M. S. P. THE ROYAL MAIL STEAM PACKET C

SALIDAS DE MONTEVIDEO PARA EUROPA:

"METEOR" . . .	alrededor	Septbr.	6
"DESEADO" . . .	"	"	15
"DEMERARA" . .	"	Octubre	3
"ORBITA" . . .	"	Agosto	24

P. S. N. C. THE PACIFIC STEAM NAVIGATION C

Por más informes ocúrrase a los Agentes.

MACLEAN & STAPLEDON
PIEDRAS, 332

1063-pte.

Chargeurs Reunis

COMPAÑIA FRANCESA DE NAVEGACION

Servicio bi-mensual entre los Puertos del Río de la Plata y los Puertos de

BURDEOS y HAVRE

EL VAPOR

BELLE ISLE

SALDRA EL 15 DE SEPTIEMBRE

aproximadamente para BURDEOS

RECIBE PASAGEROS DE TODAS CLASES y CARGA

AGENCIA: Calle Colón, 1466-1468

2597-pte.

LLOYD BRAZILEIRO

PATRIMONIO NACIONAL DEL BRAZIL

Sede: Río de Janeiro — Montevideo, Piedras, 363-365

LINEA SUD	LINEA NORTE-SUD
Vapor brasilero **Florianópolis** Saldrá el 9 de Setiembre para Río Grande, (Pelotas y Porto Alegre) con trasbordo en Río Grande, Florianópolis, Itajahy, San Francisco, Paranaguá, Antonina, Santos y Río de Janeiro. Recibe pasajeros y carga.	Vapor brasilero Saldrá el para Santos, Río de Janeiro y puertos del Norte hasta el Pará. Recibe carga y pasajeros.

LINEA AMERICANA

El paquete brasileño

UBERABA

Saldrá para Río de Janeiro y Nueva York el día 9 de Setiembre.
Recibe pasajeros de 1.a, 2.a y 3.a clase.

Pte.1245-a.n.o.

MARVEL Conserva el cabello

Fruta Laxante Refrescante contra el
ESTREÑIMIENTO
Almorranas, Bilis, Jaqueca, Embarazo gástrico é intestinal,
TAMAR INDIEN GRILLON
PARIS, 13, Rue Pavée, Y EN TODAS LAS FARMACIAS.

Compañía de Aguas Corrientes

(Sección Obras Sanitarias)

Stock permanente de:

Baños Lavatorios	Bidets Water-Closets

ULTIMOS MODELOS

Almacenes de Venta ZABALA esq. RINCON